朝鮮日報
朝刊
本紙朝夕刊十二面

社說

頹廢되는倫理感

一

지난 四日 京城에는 高等法院에 弑父犯上告審事件이 잇섯고 地方法院에는 날音가치하여 親父를 被告로 損害賠償을 請求하는訴訟事件이 잇섯다 前者의 斷罪와 後者의是非曲直은 오직 司直의 判決을 기다려서 비로소鮮明될바이거니와 그是非와理由如何를 不問하고 무릇 弑父의嫌疑를밧는다는것이나 父子가 財產關係를 中心으로 法廷에서 抗爭하게된다는것은 兩事件에 繼續되어잇서도 모두 人倫에 어긋나는事件들임에 틀림업다 우리는 世上에 그로된아들이잇는 反面에 그로된어버이가 잇다는 事實을모르는바가 아니다 그러나 그로된 아들의意思手段이 惡行을 犯하는限界에까지이르러서는 안되는것과가치 그로된어버이에게 犯倫의行爲로써 臨하는것도 斷然容許치못한다 東洋에는 三綱五倫의 德目이 잇다 그리고 이德目의根本精神은 오늘까지 우리의마음속에 기피 깃드리고잇다. 어찌 오늘이라고 弑父의子와 訴父의 子를 容許할수잇스랴.

二

그러면 問題의重大性은 오히려 弑父一訴父事件보다도現代朝鮮에잇서 一般的으로 倫理感이차즘頹廢되어가는 傾向이 現著하여젓다는點에 잇다 民情을 살피보라 近來 倫理感이 解弛되어가는 事實은 어디서라도 發見할수잇다 骨肉의 財產相爭쯤은 實相인즉 그러케 新奇한 事件이 아니다 우리는 近來 義理와 生命을 바꾸엇다는 實例를 보지 못하엿다 이곳에 不信不義가 이웃인이고 朝鮮의 道德은 確實히解弛하여젓다 그러나 우리는 여기서 在來의 陋習에 道德을爲한道德이나 虛文縟禮를 말하는것이 아니다 要는 그精神이요 그心情이다 倫理에關한 學說은 區區하여도 學派學을 不問하고 道德感은 누구에게나 생명가치自明하다는것은 숨길수업는 事實이다 다만 時代에따라 그表現方法이나 形式에는 얼마든지融通性이 잇서서 조흘일일것이다 이와가치 自明한道德感을 가지고自己自身을 속이지 말고 率直히 表現하는데 道德이 살어오고 또 이것으로써 社會가 形成되고 時代가 움지기고 할것이다.

三

무릇 한社會에잇서 道德이 頹廢되면 그社會는 生命을 일코마는것이다 義理와 信義、眞實과 誠力이 업는 社會에서 어찌 人間活動이 可能할것이냐 저로 疑心하고 서로 自信과信念이 업스면 萬事休矣以外에 또무엇이 잇스랴 實로 朽木不可雕라는古語는 이境地를 말하는것이다 생각컨데 現時 朝鮮에잇서 倫理感이 闡明을缺한데는 여러가지 原因이 잇는바로 時代的變遷 新文化의 急激한交流 其他 社會的理由等을 들수잇겟스나 要컨데 이모든障害를 克服하여가지고 우리의 倫理에 對한 再吟味와 道德的感情을 살리나아가는것은 亦是 우리의손에매껴진 重大課題이다 우리는 마땅히 우리社會의倫理再建을 爲하여 努力하지안흐면 안될것이다 以上 最近에發生한 不倫事件의 實例를 들어가지고 頹廢傾向이濃厚하여진 朝鮮倫理運動의 再出發을 促進하는바이다.

第一回東亞經濟懇談會

日滿支經濟블럭確立

東亞永遠의平和維持의礎石

三國代表熱辯

【東京電話同盟】日滿支一體의東亞經濟共同體確立目標의 恒常的機關으로서 東亞經濟懇談會의 第一回大會第一日은五日午前十時부터帝國호텔에서 開催되엇는데 日本側 八田日本部長以下 財界有力者多數 來賓伍堂商相以下 內務 大藏 陸海軍 商工 遞信 鐵道各省 企畫院 興亞院等各官廳關係官 滿洲國 李交通部大臣 阮駐日大使 富田滿洲國興銀總裁(滿洲本部長代理)石田奉天 加藤哈爾濱兩商工會代表 華北側 陸實業部次長 周華北本部長代理 武內興亞院華北連絡部 經濟第一局長 華中側 沈維新政府 財政部次長 竝同實業部工商司長 陳華中本部長及 陳華興商銀幹事 加藤興亞院 華中連絡部書記官 蒙疆側 杜蒙疆聯合自治政府 產業部長 寺崎蒙疆本部長 山際龍烟鐵鑛副理事長 酒井興亞院聯絡部長官 其他金廈門政府 財政局長 藤村興亞院 廈門連絡部 經濟部長 歐廣州公署 復興署長等 三百餘名이 出席하여 먼저 桑原 日本本部理事의 開會辭에뒤이어 皇軍에感謝默禱를하고 議長에 日本本部長 八田嘉明氏 副議長에 華中本部長 陳紹嬀 蒙疆本部長 寺崎英雄의 兩氏를決定, 滿洲國懇談會長, 八田 日本本部長, 伍堂商相(前日本本部長)阿部興亞院總裁(代理)柳川興亞院總務長官, 李滿洲國交通部大臣, 周華北本部長代理, 梁維新政府行政院長(代理)陳維新政府財政部次長, 杜蒙疆聯合自治政府產業部長의 八氏로부터 各人事가잇고 正午一旦休憩한후 出席者一同은 同帝國호텔에서 開催하는 外務, 大藏, 農林, 商工, 四大臣共同主催의 午餐會에 臨하엿는데 右午餐會에서는 野村外相으로부터 歡迎辭로서 一場의 人事가잇슨後 懇談을 거듭한後 다시 午後二時부터 大會日程, 鑛工聯盟會長 北支經濟顧問 平生釟三郎氏及 靑木企畫院總裁로부터『東亞經濟의建設』에 關하여 講演이잇슨 다음 午後五時 大會第一日을마첫다

東亞經濟懇談會席上 鄕會長人事要旨는 如左하다

▲鄕會長의人事要旨

方今 國際關係는 매우複雜微妙하여젓는데 此間에處하여 東亞諸民族의 親和를 維持增進시키기爲하여는 東亞諸國家間의 一致團結이 必要하다는것은 勿論이려니와 日滿及支那의 經濟的 互助連環의 緊密化를 成就하는것이 또한 急務라고 생각하여 本大會를開催하엿는데 日滿及支那의 官民間에 隔意업는 懇談協議를하는 所以도 亦是 이 緊密한 經濟的聯携進展에 資하는데 不外하다 本會는 今後各地域本部의整備를 圖謀하는同時에 各般의 事業을 實施하려고 只今銳意考究를 하고잇는데 이러한 趣旨에 依하여 第一回大會를 이에 開催하엿다 못조록隔意업는 協議를하여써 目的達成에 盡力하여주기바란다

▲滿洲國交通部大臣 李紹庚氏人事

本大會의使命은 日滿支三國經濟關係의 融合을圖謀하고 產業의 分野確立, 生產의計畫을 設定하여 三國一體化下에서 道義에基한 鞏固한 東亞經濟圈을 確立하는데잇는同時에 產業經濟의 完全한進步發展 生產力의擴充에 努力邁進하여써 東亞新秩序의 完成을期하는데잇다 本懇談會의 使命이 重大함을 痛感한 我滿洲國에서는 盟邦日本帝國의 常時不變하는支援下에 產業開發五個年計劃, 開拓政策及 北邊振興工作을 三大國策으로하고 着着그成果를 거두고잇는데 이三大國策을 完成하자면는 一層緊密한 日支兩國의 經濟的提携結束이 必要한바이므로 이機會에 更一層의 援助協力을 與하는同時에 本大會目的의 圓滿한遂行을 切望하여마지안는다

▲中華民國臨時政府代表周珏氏人事要旨

東亞經濟協同體의 確立은現在의 急務인데 이를爲하여서는 서로現象的事象으로서 解決할수는업는것이다 一層具體的으로提携하여 日滿一體의計畫性을强化하여 어것을實現시키지안흐면안된다 이를實現시키기爲하여서는 官民의 指導와 滿洲側으로부터의 支援이가장必要하다고생각한다

▲梁維新政府行政院長(代理陳財政部次長)人事要旨

經濟問題는 國家人民의 命脈이요 金融 貿易 交通等은 모든經濟發展促進의 工具이다 國家의富强은 어떠한일이라도 共同一致에 依하여 비로소 그効果를엇게되는것이다 我東亞地域은 廣大하여 物產은 無窮한데 그開發은 아직充分한 狀態는 아니므로 東亞의 各地方이 天時 地利, 人和를 어더 有效한 合作과 協力으로 經營하여 그開發에 힘쓴다면 그成功은 偉大한바가 잇슬것이다 事變以來 中華民國의 農工商이 거의 停頓狀態에 陷入되어 現地 政府가 極力復興에 努力하고잇스나 그環境이 不健全하기때문에 그進行에 支障이만타 그러므로 다만 友邦의 多大한 援助와指導와를 希望하여마지안는바이다

▲蒙古聯合自治政府產業部長人事要旨

我蒙古聯合自治政府의 管轄地域은 廣漠에 잇기때문에 資源이 豐富한데도 不拘하고 產業文化는 모두不振의 處女地인채로 今日에 이르럿다 目下이것의 急速한 開發을 제가장 緊要한施策中에는 잇스되 所謂東亞經濟블럭의 確立에 對하여 全面的協力을 할은 勿論 그精神에 잇서서는 適地適業主義로써 나아가려고생각하고잇다 日本을爲始하여諸隣邦의特別한指導를願한다

▲興亞院總裁阿部首相人事要旨

帝國의支那事變目的은 東亞新秩序를 建設하는데잇고 그經濟的으로는 日滿支三國의 참된經濟的提携를 實現하는데잇다 그러므로이目的을 達成하기爲하여서는 三國民間經濟人의 참된協力이 무엇보다도 必要하다 이러한 意味에서 本大會가 最初大會로서 그素地가 緊成된다면 日滿支三國의 發展을爲하여 寄與하는바 만흐리라고 생각한다

▲伍堂商相人事要旨

생각컨대 統制經濟의 必然的發展이 關係地域을 包括한 더욱 高度的인 經濟一體結成에 이르러야 될것은 이미 世界列强의 現實이 實證하고잇는바이다 刻下의 第二次大戰이야말로 얼마나 統制經濟에 依한 아우타키 確立이 緊急必要한가를 如實히 말하는것이다 하물며 統制經濟達成을 速히하기는 그만큼 國家의 總力發揮에 一日之長을 發顯하고잇다 我國도 亦是支那事變을 契機로하여 統制經濟一體의 達成에 邁進하기로 한同時에 日滿支의 經濟關係는 今日完全히 相離할수업는 緊密한 事實로되엇다 從來一國內만의 經濟政策을 생각한바가 今日에는 日滿支三國의 經濟政策에 그대로 關聯되는것으로 어떠한 政策도 日滿支經濟를 一體로하여 생각지안흐면 到底히 所期의 效果를 거두지못하게되엇다 그러므로 本會와가튼 日滿地域의 代表者間에 協議懇談을하여 新東亞의 經濟建設關係者各地官民의 精神的融合을 圖謀하는 機關은 가장必須不可缺의것인同時에 그使命과 또한그責任이 極히 重大하다는것을 느끼게하는바이다

物資自給自足確保

外國經濟力과角逐

靑木企畫院總裁演說

【東京電話同盟】東亞經濟懇談會席上에서의 靑木企畫院總裁演說要旨는 如左한데 東亞經濟建設의 動向을 明示한 點은 特히 注目된다

東亞永遠의 平和를 確保하기爲한 新秩序建設의 大理想을 實現하기 爲하여 經濟方面에서 하지안흐면 안될일은 東亞의自主的 經濟建設, 換言하면 東亞經濟블럭의 建設이다 東亞經濟블럭의 建設이 東亞諸國의 一定한 施策 政策이 되지못한所以는 이東亞經濟블럭을 形成시키고 이를 推進시켜갈만한 中心定律을 妨害하여온 一大障害가 東亞에 蟠居하여온때문이다 그 一大障害는 即支那에 잇서서의 그릇된 歐米依存思想이요 共產主義的 思想인 同時에 그 代辯者로서 蠢動을 繼續하여온 蔣介石政權에 不外하엿다 支那事變收拾과 東亞新秩序建設의目的은 이 一大障害를 排除하여 東亞로하여금 그本來의 形態로還元시켜 그가나아갈 方向을 차자나아가게하는데잇다 東亞經濟블럭은 爲先東亞保全을 爲하여 東亞圈內에서의 物資의 自給自足을 企圖하는것이나 다만이는 偏狹한 自給自足으로 滿足하고 블럭內에 籠城한다는것을 目的하는것이 되어서는 안된다 積極的으로 東亞民族의 生活을 向上發展시켜써 東亞諸國의 國力을 涵養하기 爲하여서는 自進하여 東亞의 經濟力을 世界的으로 伸暢시켜야할것이다 다만 이가는 世界的發展을하기爲하여서는 諸外國經濟力과 角逐하여 지지안흠만한 鞏固한 經濟力을 涵養하지안흐면 안될것으로 그러케만들기爲하여서는 하루바삐 東亞에잇서서의 重要資源開發을 圖謀하여 重要物資의 自給自足經濟를 確立시켜야한다 그리고 東亞블럭經濟의 中核으로서第一먼저 着手하여야할것은 日滿支블럭經濟의 結成이라는것은 말할것도업다 이大事業을 促進하기爲하여 第一먼저 必要한것은 이 日滿支블럭經濟結成의 必然과 必要性을 各國民이 深刻히 認識하는것이다 日滿支블럭經濟는 歐米列强이 進行시키고잇는 블럭經濟와 그外貌에잇서서 相似한것이잇다고하나 그指導精神에잇서서는 根本的으로 다르다 即 歐米에잇서서는 이미 自己의 勢力圈內에잇는 殖民地 自治領及 弱小國에對한 政治的, 經濟的支配를 더욱强化시켜 所謂「가진나라」의 現狀維持를 하려는 目的에서 由來한것에 不過하나 我等이 目標하는 日滿支經濟블럭에잇서서는 敢히 聖戰中一國의 利益을 爲하기때문에 他國을 犧牲시킴과가튼 性質의것은 絶對아니다 日滿支가 서로 그特質을 活用하여 가면서 經濟上의 互讓連繫關係를 確立하고 相扶相助하여 三國全體의 互讓發展을 圖謀하려는 公明正大한 理想的意圖에서 出發한것이다 그리고 日滿支經濟結成을 具體的으로 어떠케實現시키고 또는 어떠케 運營하여 갈까하는 問題에 對하여는 먼저 金融方面에 잇서서 通貨及 物價政策及 日滿支間國際收支에 關한 綜合的見地에 基하여 合理的인 統制를 强化시켜 經濟界의 運轉에 支障이업도록 여러가지로 方策을 講究하는同時에 日滿支間 物資及技術의 需給에 關하여 大規模의動員計畫을 樹立하고 物資及勞務需給調整을 꾀하여 그最大限度의 活用에 努力하고 其他 日滿支를適한 陸, 海, 空의 交通運輸機關을 整備, 擴充하는等이 急務이나 그러나 이들 諸問題中에 日滿支블럭經濟의擴充發展上 무엇보다도緊切한것은 日滿支를 通하는 產業開發인데 이 資源開發 生產力擴充에 關하여는 이미 若干의 重要物資에對한 具體的政策이 樹立되어잇다 例컨대 我日本에잇서서는 鐵鋼, 石炭, 輕金屬等 十五品目에對한 生產力擴充 四個年計畫이 樹立되어 昨年부터 이를 實施하고잇다 本生產力擴充計畫은 滿洲에서는 昭和十二年度以來 着手實施中인 滿洲國產業開發 五個年計畫及 昭和十四年度부터 始作하여 昭和十七年度를 目標로하고 實施中인 北支開發 四個年計畫과 照應하여 이와實質上으로 一體가될만한 性質의것으로 日滿關係에對하여 說明하면 兩國資金의 賦存狀況에 立脚하는同時에 國防上에 必要한 運輸關係經濟發達階段의 相違等을 勘案한後에 適地適業을 本旨로하고 原料部門 또는半製品部門과 全製品部門과의 產業과를 合理的으로 按配하여 相互의 調整을 圖謀하고 實質上 日滿一體의 經濟圈完成의實을 거두려는것이다 例컨대 鐵鋼半製品, 石炭石油代用品 工業鹽 알코等은 滿洲國으로부터의 供給에 相當히 期待하기로되어잇다 그리고 北支에서는 例를들면 鐵石, 石炭, 工業鹽等 將來北支에 期待할것이만타 그리고 滿洲 北支를通하여 그資源의 開發을 實行하기爲하여서는 巨額의資金, 施設資材等을 要하기때문에 이를供給하는 重責을 질만한者는 即日本이며 材料에 對하여말하면 機械類, 車輛, 船舶 鋼材等等의 生產材는 生產力擴充計劃의 實施에依하여 滿洲의需要에 應할만한 餘裕를 增加시키고 그資源開發促進에 貢獻하게될것으로 생각한다 我國은 先般政府가 聲明한바와가치 歐洲의戰爭에는 介入할수업서 一路支那事變의解決, 東亞永遠의 平和를 確保할 新秩序의建設에 邁進하기로 閣議一決한바인데 今日 世界經濟의 情勢를 推想컨대 今次歐洲의 動亂이 我日滿支經濟블럭에주는 影響도 또한적지안타 例를들면 生產力擴充用材의 入手困難가튼 問題도 생각할것으로 생각되는데 이와가튼 方面에잇서서의 外國依存現狀이야말로 結局日滿支經濟블럭結成의必要性을 示唆하는것이라고 생각한다면이 自治的經濟建設의 完成은 참으로 喫緊의急務라고아니할수업다

(寫眞은靑木總裁)

當面의經濟建設은

支那의農產業振興

平生顧問演說

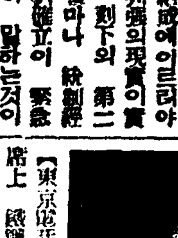

【東京電話同盟】東亞經濟懇談會席上 鑛工聯盟會長, 華北支經濟顧問 平生釟三郎氏講演要旨는如左하다

東亞經濟建設은 机上計畫이아니요 深刻한 現實問題이므로 徒然한 觀念的遊戲는 容許되지안는다 어디까지든지 現情을 把握하여 實現性잇는 企畫을가지고 邁進하지안흐면도리어 經局的破綻을 招來할危險이잇다 그리고此經濟體制具現을爲하여 實際的方面에 잇서서는 各自의國情이 잇서서 日滿支各國이 各各特有한產業分野와 役割이잇다 即 이는各各 自然分布産業의 發展形態가다른때문이다 概括的으로말하면 日本은 精密高度의産業國으로서 나아가려고 精密工業의 發展에 努力하는同時에 國民生活向上을 爲하여 農工業의振興에 힘써야 할것이고 또는東亞防衛의 據點으로서 國防産業의 急速한 擴充强化를必要로하는것은 現下의 國際危局에 비추어 自明한理致다 一方滿洲支那는 豐富한 資源을 開發하여 日本에 原料를 供給하는 同時에 各各 그地理的 經濟的 條件에 適合한民族産業의 隆盛을 期하는것이 가장期待된다 滿洲國은 最近에잇서서는 生産資材不足等으로 여러가지 困難한 事情에 勞心하고잇는데 이는 主로計畫遂行上의 問題이므로 日本産業과의 提携調節에 依하여 打開할 餘地가 잇다고 생각한다

아직事變의 過程에잇는 支那의 經濟建設의 第一먼저하여야할것은 먼저農業의 振興에잇다 이는 國民生活의 安定上으로 보아도 喫緊한 要務라고생각한다 支那는 農民이 全人口의 八割餘를 占領하면서도 食糧不足때문에 滿洲國이나 다른第三國으로부터 輸入하고잇는實情으로 農業技術가튼것은거의 原始的形態를 離脫치못하엿다고하여도 過言이 아니다 그러므로第一먼저土地의 開發改良을하여 治水、灌漑의 土木事業을일으키고 或은農業技術을 改良하여 農産物의増産을 企劃하는것이 先決問題다 그리고 農業、土木을일으키는것은 同時에勞働者의 救急事業도되는것이다 日本의 現情으로보면 現在支那의 全般的工業을助成할만한 餘裕가적으므로 當面의 經濟建設은 農業을中心으로 家畜, 棉花栽培, 鑛山, 水田等의擴充, 諸業의振興을꾀하는同時에 新秩序의基礎가되는것으로 政治建設도 文化建設도 이基礎우에 立脚하여야 비로소達成되는것이요 따라서 各位의責任은 實로 重大한것이다

(寫眞은平生顧問)

閣僚參議懇談會

【東京電話同盟】定例閣僚參議懇談會는 五日正午부터 首相官邸에서開會 首相으로부터 事變處理의 中核이되는 支那新政權樹立에關한 其後經過를說明 畑陸相이 이를補足 野村外相으로부터 對米關係에對하여 小原內相으로부터 各其說明하고 이를中心으로 質疑應答이잇섯는데 參議側으로부터 支那新政權樹立에 對한 進言이잇섯고 同二時二十五分 散會하엿다

豫算折衝一段落

八日定例閣議에附議

【東京電話同盟】明年度豫算編成에關한 大藏省主計局과 各省과의 事務的折衝은 五日夜로써 大略一段落을보게되엇스므로 主計局에서는 다시 未決問題에對한 最後的折衝과 計數整理를한後 八日의 定例閣議에 明年度 一般會計豫算案을 附議하기로되엇다 그리고 主計局으로서는 右豫算閣議에서 一般國防豫算及 明年度物動計畫과 不可分의 關係에잇는 明年度臨時軍事費豫算에對하여도 될수잇는限 外貌를 明白히하려는 意向인데 陸海軍當局과의折衝이 圓滑하게 進捗하면 來通常議會에는 劈頭一般會計豫算案과가치 이를 提出하게될것이다 그리고 休會後 再開期日線上은 困難함이 明瞭하므로 八日의 豫算閣議席上 右에關하여 靑木藏相으로부터 諒解를 求할意向이다

拓務省新規豫算 三千九百餘萬圓

【東京電話同盟】明年度拓務省新規經費는 要求總額八千五百萬圓에對하여 五日大藏省과의 折衝을完了하여 總額三千九百七十萬圓의 承認을보앗다 即今年度標準豫算을 加하면 明年度拓務省總豫算은 五千五百八十萬圓으로 今年度豫算四千七百四十一萬圓에比하면 約一千萬圓의 增加인바 今年度豫算中에는 滿洲拓殖會社에對한 拂込金五百萬圓이 包含되어잇스므로 實際에잇서서는 約一千五百萬圓의 增加이다 新規經費 三千九百七十萬圓의거의 大部分은 前項과가치 滿洲開拓民費三千五百六十萬圓으로 主要經費는 如左하다(單位千圓)

一、拓殖局(所謂南方局)(假稱)新設費三〇

一、南洋地方拓殖事業指導獎勵費(보르네오 移民南洋協會補助費等)一、一〇〇

一、本省調査部 關係新規費用三〇

一、南米地方移殖民及 拓殖事業保護獎勵에關한經費 一、〇五〇

其他合計三九、七〇〇

厚生省豫算總額 一億千五百七十萬圓

【東京電話同盟】厚生省의 昭和十五年度豫算額은 當初二億五千八十餘萬圓을 要求한바 數次의 大藏省査定削減으로 四日深更最後의政治的折衝을한結果最終復活要求에對하여 一千三百二十六萬六千圓이 承認되여 結局一億一千五百七十餘萬圓으로 決定되엿다 最後承認費目의 主要한것은 如左하다

一、體力管理制度에關한 經費二百八十四萬圓

一、母性乳幼兒體力向上費九十五萬圓

一、厚生科學研究所費二十二萬六千圓

一、結核病床增設費二百六十二萬四千圓

一、戰時勞働者對策費五十萬八千圓

一、民族優生思想普及宣傳費 五萬圓

一、國民體育大會費 三十萬圓

一、結核豫防協會補助費增額 五十萬圓

一、濟生關係補助費增額 二十萬圓

一、農村隣保施設費 十五萬圓

一、職業紹介所經費 三百四萬八千圓

稅制改革要綱決定

增收豫想額은約五億圓

【東京電話同盟】五日의 定例閣議는 午前十時二十分부터 開催 먼저 靑木藏相으로부터 昭和十五年度를 期하여 斷行할 中央地方을通한 劃期的 稅制改革案要綱에對하여 說明한後 問題의 產業組合에對한 課稅、揮發油稅通行稅等은 아직 關係當局間에서 折衝中이므로 次回閣議에上程할日를 延하고 이에關聯하여 小原內相으로부터 地方稅改正案을說明 各閣僚로부터 各其 如左한 質問及 意見開陳이잇섯다

野村外相 今回 改正案에依하여 平年度增收豫想은 어느程度이냐

靑木藏相 約五億圓程度로 豫想하고잇다

永井遞相 三等乘客에對한 通行稅에對하여는 兼任鐵相當時에는 特別한생각을 가지고잇섯는데 永田鐵相은 如何히 생각하고잇는가

永田鐵相 大體 原案에 贊成이다

秋田厚相 稅制改革案이 議會에 提案될境遇 當然相當한 論議가 豫想되므로 大藏當局의 決意를 强調하고십다

以上으로써 閣議는 未決된 前記二、三懸案을 除하고 改正原案을 決定하엿다 따라서 右稅制改革要綱은即時稅制調査會에 報告한後速히來議會에提出 手續을取하기로하고 最後로 野村外相으로부터 四日의 그루ー米大使와의 會談內容을報告 午後零時十五分散會하엿다

食糧局年內新設

【東京電話同盟】戰時綜合的食糧政策의 基調로 農林食糧行政의一元的統制를期하고자 農林省이 設置準備를 急히하고잇는 米穀局을 擴充强化 農務局農產課의 一部를 包含하여 外局으로하는食糧局設置問題는 所要豫算六萬圓程度의 第二豫備金支出件에 對하여 大藏省과 折衝中이던바 承認을 어덧스므로 農林當局에서 作成中의 食糧局實施案綱을整理한後 即時法制局에 廻附키로되엇다 따라서 可及的限 十二日閣議에附議 正式決定한後 今月中旬頃 即時樞密院에 諮詢할터로 年內에實現될可能性이보인다

【東京電話同盟】戰時下食糧政策의 行政機構擴充을爲하여 新設될 食糧局은 드디어 年內에實現을보게 되엇는데 同長官은 豫算關係上 今年度中에는 荷見農林次官이 兼任하고 明年度로부터 專任長官이 設置될것으로 그官制要項은 如左하다

一、食糧局은 農林大臣의 管理에屬하고 主要食糧農產物의 需給統制改良增殖의事務를所管함

一、長官下에 勅任三部長을 設置함

一、第一部는 主要食糧農作物의 需給統制에關한 方針樹立及食糧政策에關한事項調査를所管함

一、第二部는 主要食糧農作物의 改良增殖에關한 事項을所管함

一、第三部는 主要食糧農作物의 配給輸出에關한 事項을所管함

그리고 食糧局에 顧問參與制度를 設置하고 널리各方面의衆知를모아 綜合的見地로부터 强力한 食糧政策의 確立을 企圖하고잇다 그리고 從來의 米穀局所屬인 米穀事務所는 廢止되고 各地에 必要에應하여 食糧事務所가 設置될것이라 한다

町田總裁六日 陸相과會見

【東京電話同盟】町田民政黨總裁는 六日午前十時首相官邸에 畑陸相을 訪問하고 過日阿部首相으로부터의 入閣交涉에 際하여 또는 陸相으로부터도 特히 勸說을 바든데 對하여 答禮한後 汪政權의 樹立을 中心으로하는 支那事變處理問題에 關하여 陸軍側의 具體的方針을 聽取하고 隔意업는 意見交換을 하기로되엇다

大野政務總監 首相訪問

【東京電話同盟】大野朝鮮政務總監은 五日午後三時 首相官邸에 阿部首相을訪問 朝鮮의狀況及 米穀事情에對하여 詳細히 報告한後 다시 遠藤書記官長과도會見 同四時二十分辭去하엿다

頑敵一萬을猛攻

中條山脈最高峰占領

【中條山脈○○前線에서五日發同盟】中條山脈의 天險을利用、巧妙한 防禦陣地를 二重三重으로 構築하고 頑强히抵抗을 繼續하는 一萬敵匪에 對하여 零下三十度의 酷寒을무릅쓰고 猛攻을 加하고잇는 東松、荒木、守戶各部隊는 四日黎明 最高峰地帶로 向하여 攻擊을開始 正午에는 어느듯 白雪이 皚皚한 唐王山及 一五二七高地를占領 感激의日章旗를 揭揚하엿다

劉家台를空襲

【石家莊五日發同盟】압서 狼牙山作戰及 今次阜平攻略戰에 地上部隊와 密接한 連絡下에 赫赫한 戰果를 거두고잇던 陸空의精銳 杉本部隊는 四日早曉 ○○基地를出發 敗戰八路軍 獨立第一師 所屬의 敵이 蠢動하는 劉家台(完縣西北二十粁)를空襲 巨彈을 퍼부엇다 地上에이던 柳川、渡邊、各部隊도 이에 呼應 一齊히 攻擊한즉 敵은 不意의 襲擊을바더 西北方으로潰走 杉本部隊는 다시 이를 捕捉코저 低空飛行으로써 徹底한 猛爆을 加하여 一千餘의 敵을殲滅한後 劉家台를眼下에보고 全機悠悠 ○○基地에歸還 同日 正後 다시 同地方 一帶를偵察 劉家台北方 于家窟에 集結中의 敵을發見 이에 爆擊 午後에는 滿城西方 十粁周莊、官頭、口頭、五岡을 連結한 山間隘路를 通過하는 三四千의 敵 移動部隊를發見 이를 反復爆擊하여 殲滅的 大打擊을 주엇다

廣西省各地方空襲

【香港五日發同盟】支那側에達한 桂林電報에依하면 四日 日本空軍은 廣西省內鬱林、柳州、遷江等各都市를空襲 多數의爆彈을投下 軍事施設을 粉碎하엿다

何應欽反共黨演說

【香港五日發同盟】共產黨側으로부터 知日派라고하여 露骨한 非難을밧던 何應欽은 四日朝 合同紀念週會에서 更生建國의 헤게모니는 國民黨에잇다고 演說하엿는데 이는 共產黨의 抗戰에잇서서의 共同動作과 非常時行政에對한 共同責任分擔要求를 遂拒한것으로 注目된다「我等은먼저 建國大綱에 關하여는 三民主義로서 建國의 最高指導方針으로 하는것을 認定치안흐면안된다 三民主義는 또한 全支那國民에 依하여 公然하게 實施되게되는것이다 이孫總理에 依하여 樂適된 建國大綱은 當時의 國民革命自體의 革命的事業을 規律化한 唯一한 正文律인同時에 支那共和國의 憲法에對한 基礎로도 되는것이다 萬若我等이 憲法政治를 實施하려고한다면 第一먼저 自治의 完成에 努力하지안흐면 안된다 支那國民黨은 支那共和國을 建設하여 이를 撫育成長시키는 責任을 지고잇다 그리고 國民黨이 가지고잇는 이歷史的 使命은 다른어떠한 黨派나 勢力에 依하여도 決코 左右될것은아니다 我黨은 我等의길을 막는모든 障碍物을 克服하고 邁進하지안흐면안된다」

瑞典義勇兵續出

千三百名이對蘇戰線에出動

【스톡홀름四日發同盟】蘇芬開戰以來 瑞典의 輿論은 急速度로 反蘇的으로 기우러지고 잇는바 이를 反映하여 芬蘭軍에從軍을 志望하는者가 續續出現 今日까지에 이미 一千三百名이란 多數에 達하고잇다 어둘 義勇兵志願者의 大部分은 自費로芬蘭戰線으로向하여 出發하고잇다 一方芬蘭避難民에 對한一般民衆의待遇狀態는 極히良好하여 設下의家庭과 社會事業施設은 避難婦女子의 收容所로 一變하엿스며 赤十字社와 各種婦人團體가 避難民整理에當하고잇다

芬『와자』市로遷都決定

【헬싱키四日發同盟】芬蘭政府는 이미 一般市民에게 헬싱키撤退를 命한바 四日夜政府自體도헬싱키西北方四百粁 보스니아灣에 臨한 와자市를 假首都로決定 即時遷都를 開始키로 決定하엿다

四個條要求提出

上海英兵暴行事件에

【上海五日發同盟】지난 三日夜 滬西地區에서 英兵四名이 勤務中의 上海特別市政府 警察總署警士敎文의 銃器를 强奪毆打負傷케한 暴行事件에關하여 傅上海特別市長은 五日밤英國總領事에對하여 文書로써 嚴重抗議를提出 同時에 左記四項의 要求를하고 回答을求하엿다

一、事件責任者인 兵士를 嚴重處罰할事

一、被害者敎文의 治療에要하는 一切의費用을 負擔할事

一、英軍兵士는 規律을 嚴守하[illegible]擾를 일으키지안흘것을 約束할事

一、將來再次 如斯한暴行事件을 發生치안흘것을 保證할事

全滿領事會議

【新京四日發同盟】駐滿日本大使館에서는 梅津大使、三浦參事官新任後의 初對面을兼하여 最近의 對蘇關係新情勢에 對處하기爲하여 六、七兩日 軍司令部官邸에 全滿領事會議를 開催하고 協議懇談을 하기로되엇다

小作料統制令 六日公布

【東京電話同盟】國家總動員法第十九條에 基한 小作料統制令及施行規則(農林省令)은 二日公布 內地는 十一日外地는 十八日부터 實施하기로되엇다

大竹氏勅選辭任

【東京電話同盟】貴族院議員 大竹貫一氏는 일즉부터 勅選을辭任코저 辭表를提出中이던바 四日 勅許를어더 五日如左히 發令되엇다

貴族院議員 大竹 貫一

依願免貴族院議員

人事·集會

▲金東燮氏 國民保健社長新任人事次五日來社

▲安田幹太氏 中川利吉氏 京城府鍾路六丁目二十一番地에서辯護士開業人事次來社

▲玄映運氏 四日午後十時府內鍾路六丁目二〇의七自宅에서別世

辭令

五日發令

總督府道警視 飯塚覺之助

同 森永三木造

依願免本職(各通)

日本一の 中學講義錄
獨學 靑少年諸君 葉書一枚를(하라)
自宅獨習一個年에…… 中學을卒業할수잇다!!
無學은男의恥
中學講義錄도 여러가지
獨學靑少年大歡喜!
아무리하여도 이제부터의世上은 中學卒業程度의學問쯤이라도업서서는 안된다 成功이어렵다 남에게뒤진다 本校의講義錄으로 工夫하면 自宅獨習一個年의 스피ー드로中學의 全科를卒業한다。詳細는只今곳 葉書로申込次第 內容見本一冊無代進呈함
東京市牛込區台町十五
大日本通信中學校
見本冊進呈
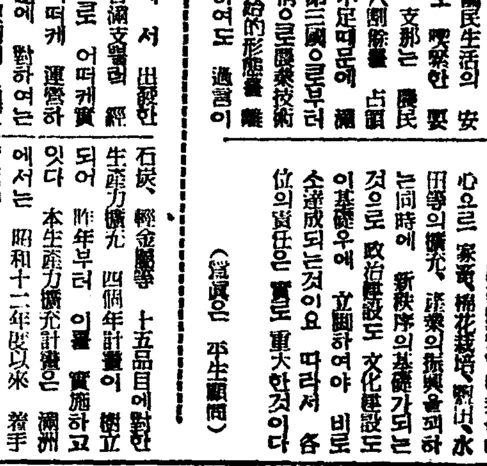
斷然이것이 조타 잇지만

鐵道員大不足 各地大募集
鐵道員となる早道
日本第一
◎나도되고시픈鐵道員
어데보다도알기쉽다
어데보다도會費가低廉
어데보다도卒業迅速
滿鐵을비롯하여全國各公私의鐵道員大不足每年新規大募集
小學卒業生試驗合格되면곳鐵道員으로採用되여將來는車掌·機關手·助役·驛長으로出世한다
採用試驗各地每年數回開始
準備는只今곳
★葉書로申込하십시요
本會에서는鐵道受驗講義錄을發行하여合格指導함니다 今곳入會準備하여合格의榮冠을어드라! 每年合格者多數輩出禮狀山積, 機會는今也
東京市牛込區台町十五
日本鐵道敎育會
見本冊進呈

男 女 毛深い方へ 脫毛劑ラベル
多毛로보기숭한것은 男子의羞恥
◎効力第一

男女를勿論얼굴에털이만흔분, 胸毛, 팔뚝털, 정갱이털 其他身體中의쓸데업는털난데바르면愉快하게脫毛되어매끄러운皮膚가된다
世上에脫毛劑는만히잇지만참으로効力잇는것이업슴으로遠慮마시고試驗하십시요
男女毛를勿論하고만흔분은곳面刀를해야하니귀치안코第一아어느人가태서는사람모인데나갈수업다。그것에는効力本位로只今大評判인라베르脫毛劑로하시는것이無害安全하야皮膚를爲해서도第一조타。
어러케만흔털도라베루로깨긋이업서집니다
說明書無代進呈
東京市牛込區富久町百十五
進文館藥品部
葉書로申込하십시요 아무도모르게個人名으로無代進呈함

問題만코複雜하던 協定價格基準決定

于先食料品都賣價부터實施에着手

京畿道當局의畫期的方針

九·一八價格 本格的實效

장기전하의 중요국민생활 안정에 가장중요한 문제인 물가의 까저책은 공정가격과 가격등통제령에의한 현저가격으로 물까의 오르는것을 누르려고하나 이미 공정가격이 발표된것은 극소부분에 지나지안흐며 상인들의구·일팔(九·一八)가격을 기준으로하는 각조합별의 협정가격은 통일한물건이 상점별로 갑시다른것과 한종류 물건에도 여러가지 등급이 잇는판계로 이사정저사정으로 협정가격의 실효이 잘되지안헛다 이가치 혼돈을극한 협정가격 결정에 따하여 오일 경기도에서는 조선물까정책상 획기적인방침을 다음과가치 결정하엿다

즉 협정가격을 결정하는기준은 가튼도매품의 구·일팔 가격중 상점별로 놉고 야른것의 중간을 취한다는것과 가공품류의 여러가지등급을 어시하여 여기서도 중간갑을 표준으로하여 협정가격 결정을 단순하게만들게다는것이다 예를들면 조미료(調味料)『가쓰오부시』(鰹節)의 가튼분량의 구·일팔가격이 갑의 상점은 십원 을은 십원 병은 구원이경우 여지들에게 협정가격을 만들게하면 생산원까의 오른것을이유로 가장 비싼상점인 갑의가격 십일원보다 더 비싼갑시되어 구·일팔 물까저지령에 저촉되므로 드디어 성립이안되니 이런경우 중간갑신 십원을취하고 다음 『가쓰오부시』에는 상중하의 여러가지 등급이잇스나 이것도 중품의 갑을기준으로 한가지 갑만을 내자는 것이다 그러면 비싼것을 중품갑만밧고 파는대신 하등품을 중품갑으로 팔게되니까 손익은마찬가지라는것이다 경기도에서는 이가튼 두가지 근본방침으로 위선 부내대식료품도매상으로하여금 장부를 가지고 출두케하여 협정가격을 결정한후 차례로 다른물품에대한 협정가격을 급속히 결정시키게된다 이가치 협정가격이결정되면 매석(賣惜)행위는 용서업시 처벌하게 되는데 이결과 창고속에서 낫잠자던 제반물품의 출회(出廻)는 왕성하여질것이오 생산자측에서도 협정가격을 고려하여 물품을보내되 이에따르는 품질의 저하는 상당할것으로 예상된다

나머지문제로 재고품이 다나가고 생산원까가 비싸진관계로 물건이 안들어오면 어떠케되느냐 하는것인데 이러케될때에는 적정가격(適正價格)즉 공정가격을 만들게된다 이에대하여 안을세운 경기도 산업과에서는다음과가치 말한다

물건갑시 오르기때문에 손해본상인이 하나도 업다는것은 일반이 잘아는바이다 이번방침은 이미창고부 상공때의 양해도 얻은것으로 협정가격이 결정된후에도 물건을 팔지안코 창고속에 썩혀둘때에는 단호한 처치를 하게된다 일반수요자도 이에따르는 품질의저하는 각오하여야하며시국이 얼마나 중대한가를 가깝게 체험할때는왓다

換歲旅客輸送對策

二十日부터臨時列車를運轉

해마다 연말에는 철도로 파세하려가는 여객이 만히몰려들어서 평소에도 혼잡한터에 한층더 혼잡하게되는 상태인데 금년연말에는 작년보다 오할일문가량 더만하질것으로보고 철도국에서는 방금 그수송준비를하고잇다 작년연말에는 십이월이십일일부터 삼십일일까지 열흘동안에 만주 북지방면및 조선안으로부터 부산잔교에 몰려드는 여객은 한게 사만삼천이백여명이엇는데 금년에는 양육만육천명가량 될것으로 예상하고잇다

그래서 이십일이후부터는 안동(安東)부산사이에 부정기렬차와 임시렬차를 운전할예정이며 또 판부런락선은 나제 두채밤에세채로 하루에 다섯채씩 운항할작정이다 철도국써 부산에 몰려들 여객은 만흘때에는 하루에 팔천명내지 구천명가량될것으로 보고잇는데 연락선은 다섯채를 운항하여 최대한도를 내더라도 하루에 겨우육천사백명가량밧게 태워보내수업는 터이어서 결국 이삼천명가량은 뒤떨어지게되어 부산부두에서 북게될모양이다

그러므로 철도국에서는 벌써부터 직통급행렬차는 피하고 보통렬차를 타라하고 밤배보다 낫배를 타도록하여달라고 널리 선전하기로 되엇다

이와가튼 상태이므로 이달이십일일이후로는 여간해서는 신경 또는 북경방면으로부터 부산으로가는 급행렬차에는 조선안 도중역에서는 죽처럼 타기 어렵울게 될듯하다

京電 急行뻐스運轉 今月中으로實現

鐵道局, 于先六十台運轉指示

경성전차교통의 혼잡을 덜게 하기위하여 경성전기회사에서게획하는 급행뻐스운전 신청은 철도국에서 신중히 조사한결과 허가하기로 결정하엿다 서류가 좀 불비한것으로 정정하여 제출케하엿는데 아마 어쩌면 이달안으로 운전을 하게될듯하다 경성전기회사에서는 우선 성혼 다섯대만 운전하겟다 하엿는데 철도국에서는 육십대를 운전하도록하라고 지시하엿다

청차시설자수는 십사만칠천일백오명의 감소이다

從軍畫家宋政勳氏 個人展

작년가을부터 중지나전지 제일선에 종군하여 비오듯하는포연탄아래 격렬한전쟁을 사생해가지고 만일년만에 돌아온 화가 송정훈(宋政勳)씨는 그동안 수백매에달하는 스케취를 정리해가지고 오는구일부터 십삼일까지 닷새동안 종로 화신백화점꼭측 가라리ㅣ에서 중지전선 종군스케취개인전람회를열어 각처의 전적(戰跡)을 여실히 일반에게 무료로공개할터이라한다

라디오聽取 昨年보다二割增

십일월말현재의 조선내 라디오

남의拘留代行하려다 誣告罪로自身이拘留

【長城】벌금대신구류(拘留)를대신살아달라고 이십칠원에 몸을 팔엇다가 착구류당하고 진범인은 두가지죄로 도망하여 징역을가게된사건이 전남장성(長城)에잇다 그는 동군장성면단광리(長城面丹光里) 정만술(鄭萬述)(三○)로 삼림령위반(森林令違反)으로 벌금칠십원의 언도를받고도 벌금을 안바친다하여 장성경찰서에서 체포코저 하엿는데 그자는 감옥에가서 칠십일이나 구류(拘留)를살수가업다하여 처가근처인 화순군북면원리(和順郡北面院里)사는 김순동(金順東)(二○)을 끼여 돈이십원을 출려이니 정만술이라하고 장흥가서 감옥에서칠십일동안만 고생을하다가나오면 후한사례를하겟다는말에 그만속아 김순동은 전기정만술이체하고 장성에와서잇다가 잡혓는데 취조경관은 그의나이가 너무도 심하다는 이유로 취조를한결과 전후사실을 자백하자 그는허위신고죄로 십오일간구류처분을밧고 동사법계 유치(留置)장은 지난십일월이십오일 그의처가되는 화순에출장하여 교묘무절로 처가에잡혀한 정만술을 체포압래하여 이삼일에 검사국으로 넘길것이라고한다

結婚한다속이고 妙齡女를賣喫

【長城】전남장성군장성면성산리(長城郡長城面聖山里)음식점하는 박경란(朴京蘭)의집에 삼백구십삼원삼십전채금을쓰고온 담양군대덕면용대리(潭陽郡大德面龍大里) 장순례(張順禮)(二○)는 이곳에오는즉시로 장성의전영리(給泉里)박판옹(朴判雄)(三七)을 걸어 사기결혼, 정조유린, 인신매매, 사기취재사건등으로 장성경찰서에 고소를제기하엿다는바 내용을들건대 지난팔월이십사일 장성의전 김영주(金英柱)의집에서 전기박판옹은 정순례를보고 자기는상처한자로 안해를얻는중이니 서로마주보나사는것이조치안흐냐고 누차가청하므로 장씨는 마지못해 동거하기로 약속하고 몸을허락하여주엇는데 그는곳가치가서 다른곳을 해가지고 와서 혼인신고도하고 구경도 하러다니자고 하므로 담양본가에가서 호적등본을 해가지고 광주(光州)로 가잇는데 어찌된 세응인지 광주본정오정목 장순임(張順任)에게 이백육십원에 팔고 의복 이버여원어치도 어대다 잡히먹고 자취를 감추엇다 장씨는 나중에야 자기몸이 팔린것을알고 할수업시하여 전기와가치 고소하엿는데바 이섯까지의소나 박한을 찾지못하고 만용은 행방불명이므로 경찰은 각지로 수배중이라한다

殷賑産業의從業員들 株式街出入이激增

寒心한猝富慾의捕虜들, 當局斷乎肅淸方針

인천(仁川)미두취인소가 폐쇄된후 인천 부산 군산등지에 잇던 한백군들이 면치정(明治町) 조선취인소에 몰려와 이것을정리하려고 갖개를 채용하엿다 함은 기보한바로 최근 본정서보안계에 들어온 보고에의하면 취인소내의 세력운 경향의하나로 은진산업관계의 월급쟁이들이 몰려온다는것이다 즉 이들은 다액의 월급 흥은 수당의 혜식으로 급여되는 돈을가지고 취인소에 나타나 졸부몽을 꾸고잇는 사람이만하 사회풍조상 조치못한일이 비일비재하므로 동보안계에서는 근간 자세한조사를하여 정신총동원련맹과 연락을 취하는한편 서로서도 단호한 태도를 취하기로되엇다

廢品回收標語當選

경기도폐품이용갱생회에서는 일찌기 폐품회수표어를 현상모집중이엇는데 이천삼백칠십삼명이란다수한 응모자가운데 심사한결과 오입 당선자를 다음과가치발표하엿다

▲一等 和泉町 堀部榮子 ▲二等 黃金町 坂本右藏 ▲三等 漢江通 村上武雄 光化門通 寺島芳夫

淳昌署防火宣傳

【淳昌】전북순창(淳昌)경찰서에서는 종래화재미연방지상 힘을 다하여 일반을경게하여왓는데요지음은 더욱비상시 방호와 및 화재예방의 정신을 일층격려하기위하여 『방화데이』인 지난일일오전열시 학교아동과 각관공서원 일반유지 경방단원일동을 순창제일소학교정으로 회합시켜 기행렬 악대 『비라』 산포등으로 전시내를행진하며 화재예방선전을 행하엿다고한다

八年制國民學校案

朝鮮도追隨가原則이나 具體方針은"未定"

特殊事情에適應한對策講究

總督府學務課長談

문부성(文部省)에서 오래동안연구중이던국민학교(國民學校)안의 실시에대하여는저간교육심의회(敎育審議會)에서 문부성당국의 자문(諮問)안을 협의검토하여 답신안을 제출하엿스므로 문부성에서는 이답신안에의하여 오는십륙년도부터 실시(위선내지만)하기로 되엇다 이신제국민학교안의 내용인즉 현재육년제의의무교육(초등교육)년한을 팔년으로 즉현재육년제의 연한을 일약이개년연장하여 팔년으로 하는것이다 그리하여 소화십오년일년동안에 준비를마친후 십륙년도부터 사개년계획으로 초등국민교육을 개시하여 소화이십년도에 완성하기로되엇다 이리하여 내지에서는 소화이십년도가되면 각소학교가 전부팔년제로 되어서 전국의무교육년한이 이개년연장되는것이다 이에대하여 총독부학무국팔목학무과장(八木學務課長)은다음과가치말한다

문부성(文部省)에서의무교육년한을 팔개년으로 연장한다는문제에대하여는 간접으로 들엇스나 구체적으로 결정하엿다는공전은 아직 접한일이업다 중앙에서 초등교육을팔년제로한다면조선서도 팔년제로하는것이 원측이다 조선은 여러가지 특수사정이잇스므로 반드시 전체적으로 그러케하지안흐면 안된다고 말할수는업는형편이다 이제 한두가지 경우를들어말하면 조선은 아직까지 의무교육이 실시되지못하엿슬뿐아니라 육년제 소학교조차 철저히 보급되지못해서 사년제 소학교가 상당히만흔 현상이므로 전면적으로 팔년제로 연장하기는 좀 어려우리라고 생각한다 아직 이에대하여 구체적으로 연구한사실이업스나 중앙의 공보를 기다려서 조선의실정에 적용하도록 방침을세워가지고 가장 유효하게 실시하려한다

都市의貯蓄報國은農村보다劣等이다

旱災道全北은豫想額五割超過

지난십일월 십일부터 실시한 총후저금강조주간의 성적에대하여 체신국경성분장국(分掌局)에서 조사한바에 의하면 십일월이십오일에 제일차마감으로 들어온것이 한재도인 전라북도가 할당목표액(割當目標額)인 삼칠만원을 뛰어넘기가 구만구천구백십삼원 즉예정액수의오할팔분의 초과란 놀라운 성적을 보여주고잇는반면에 문화도시이자반도의수도인 대경성을 판내에 가진 경기도는 어떠냐하면 할당목표일백사십사만팔천원에 대하여 이십일만일천구백구십사원 즉 예정액수에 비해서 근근이할사분의중액박게는 더못되고잇다

朝鮮文化學院 敎舍를移轉擴充

明年엔商科도新設

삼년제의 중학과로 음악 미술등 정서교육에 치중하는한편 삼년동안에 실사회에서 일할만한 인재를 양성하게다는취지로 지난구월 인가가 나오는동시에 그달십일 부내연지정(蓮池町)가교사에서 개원식을거행 팔십명신입생을 교육중이던 조선문화학원(朝鮮文化學院)은 그간 교사가협착하여 곤란중이엇섯는데 저간 서대문정(西大門町)이정목 팔십구번지 『괴어슨』 성경학원의교사와 기숙사를 전부빌려쓰게되어 오는구일에 이전하게된다 또한 동학원장은 금년봄 연희전문학교(延專)를 졸업한 김원주(金源俊)씨로 약진도상에잇는 동학원에서는 내년도 신학기에는 삼년제 상과까지두려고 준비중이다

出鄕한開拓部隊 十個月間萬餘名

그러나忠南勞力은充足

【忠南支社發】충남도내에서 만주기타등지로 새복지를 차저서 떠나간동민들이 얼마나되는가를 도사회과에 조사해보건대 금년일월이래시월말까지 약일천호에 천여명이라고하는데 이네들은 당국의알선으로 떠나간 군중이어니와 이밧게 자의로 만연히 떠나간자는 아직확실한집계가업스므로 상세한수자를 어들수는 업거니와 대략추정하여 이것역시약오천명에 불하할터이라하니 결국십개월간에 만명의 이향부대를내세울것이다 그러나 아직본도내의노동력은 충족하다고하니 모자란것보다는 나흔편이나그러타고 이네들을 함부로떠나보내는것도 고려할일이라한다

흙이무너저 鑛夫一名卽死

【新院】지난십일월이십일일오전십일시반경에 재령군하성산삼광산(載寧郡下聖面三光山)조병률(趙東律)(三○)은 작업중에 흙이무너저 즉사하엿다고한다

廿餘年間일헛든 子息을차자

【晉州】진주부수정정(水晶町)이순자(李順子)(六○)노파의 차자인 정기준(鄭基俊)은 이십년전에 내지(內地)로건너가 소식이 업섯스므로 집에서는 꼭죽은줄만알고 날보린는제사까지 지낫다고한다 그러거시 요지음진주부호적계(戶籍係)에 구대안동(大安洞)에잇는 정기준(鄭基俊)이가 내지여자와결혼하여 산월이 갓가워짓스므로 입적(入籍)을 하여야되겟는데 호적이업서서 대단곤난하니 자기의 호적을 보내달라는 편지가 잇섯다 그러나 번지도 알수업슬뿐만아니라 동인의 어머니의 장남(長男)까지 행방불명으로 먹리 떠나서 걸식을하고 도라다니므로 어떤자인지 판명하기어려운것을 의구장(李區長)이 행여나하고순자(順子)노파를 차저가통이되 파연(果然)이 엇섯스며 그어머니는 자식이 살아잇다는 말을듯고 꿈인가 생시인가하며 미칠드시 깃버하엿다 부(府)에서는 호적등본과아울러 어머니가 살아잇다는것을알엿다 그러나전기정기준은 어쩌엿인지 그의어머니를 차지려하지안흐므로 일반은 기쏨이 하로라도 일즉 나와서 불운에빠진 노모를봉양하여주기를 바란다고한다

히까리脫線으로 沙里院驛一時混亂

【沙里院】신경을 출발하여 오전열한시오십분된 사리원을 류과 부산으로 달어나는 히까리가 황해황주를 지나 침촌(沈村)과 계동(桂洞)간에 북선공사중인 선로를 달어날지음 흘연 탈선이되어 약다섯시간후에야겨우 부산으로 출발하엿는데 다행히 피해는 업섯다고하며 이로인하여 남북행렬차 전부늘을동이 되엇스며 사리원역에는뒤달어 도착되는 렬차가 배타는 승객과 경편황해선에서 나리는 손님 시간마다 차를 탈라고모여드는 여객등으로 일시는 손님사태나 난듯한혼잡을 이루엇다고한다

旱害救濟義捐

社協取扱分 ▲百八十圓四十五錢 朝鮮總督府農事試驗場▲百六十一圓四十九錢 光州地方法院▲百廿五圓卅二錢 大田地方法院▲七十五圓九十錢 釜山地方法院檢事局▲七十二圓廿三錢 大邱地方法院檢事局▲七十四圓三錢 朝鮮總督府中央試驗場▲六十九圓四十八錢 光州地方法院檢事局▲六十九圓卅四錢 大邱師範學校▲六十六圓三十五錢 海州地方法院▲五十四圓三〇錢 雄基專賣局販賣所▲四十圓六十錢 尹森驛東津郵郡鐵田村▲二十五圓 穀物檢査所元山支所▲二十四圓三十七錢 三水專賣局販賣所管內小賣人一同▲十四圓一錢 雄基稅關支署▲二圓七十七錢 光州測候所

計 一千五十五圓六十四錢

累計 十萬一千四百四十五圓九十錢

스포-츠 뉴-스

朝鮮中央基督主催 青年籠球聯盟戰

今六日夜부터開戰

朝鮮中央基督敎靑年會主催 第十三回 靑年籠球聯盟戰은 今六日 午後六時三十分부터 鍾路 靑年會館內『코ー트』에서 壯快한 幕을열게되엇다 同籠球聯盟戰의 參加팀은 靑年團第一部에 普成專門, 延禧專門이고 同第二部에는 京城府廳, 라이거俱樂部, 스타三라俱樂部, 수리籠球俱樂部

青年籠球리그 籠球新規則을使用

昨五日 午後七時十分부터 鍾路 K·I·U(城大)籠球團, 虎進籠球團, 法友籠球團, OB俱樂部等의 十一팀으로써 從來에 보기드문大接戰을 지금부터 豫想케한다

同靑年會館內에서 朝鮮中央基督敎靑年會主催인 第十三回 靑年團籠球聯盟戰에 參加한團의主將會를 開催하고 다음과가튼 事項을 決定施行하기로 하엿다

1、靑年團第一、二部의 어떠한 團이든지 二次以上의 棄權을 할時에는 棄權團으로 認定하고 勝率 全部를 無效로 한다

2、本籠球聯盟戰에는 大日本籠球協會籠球規則을使用하되 昭和十四年九月一日以後의 改訂規則도 使用키로한다

昭和14年朝鮮陸上十傑

本社運動部編②

▲千五百米(昨年最高四分七秒三)
1 柳長春(京畿)四分一〇秒五
2 崔得千(元山)四分一一秒五
3 李鍾禾(高敞)四分一五秒四
4 宮崎(鐵道)四分一六秒五
5 金仁漢(慶南)四分一九秒
5 朴錫燮(慶南)四分一九秒
6 吉昌根(三防)四分二三秒六
7 吳昌福(培材)四分三三秒八
8 吳奇榮(아具)四分三五秒
9 兪容雄(永生)四分四〇秒六

▲五千米(昨年最高一五分四三秒六)
1 柳長春(京畿)一五分三一秒二
2 金億寶(崇德)一五分四二秒二
3 金益俊(京鐵道)一六分四秒
4 李永煥(平南)一六分一七秒
5 崔元弘(咸南)一六分一九秒
6 尹錫韓(黃海)一六分三八秒六
7 吉昌根(三防)一六分四七秒六
8 李民相(鐵道)一六分四八秒六
9 安鳳珍(崇正)一七分九秒
10 洪範文(普成)一七分五九秒

▲一萬米(昨年最高三三分三秒三)
1 柳長春(京鐵道)三三分四秒
2 尹道源(黃海)三四分四九秒二

▲마라손(昨年最高 二時間四四分八秒八)
1 吳東植(鐵道)二時三一分二六秒
2 南起龍(東京)二時三四分二〇秒
3 李在天(咸南)二時四四分六秒
4 金水哲(咸北)二時五五分四三秒
5 金馬河(咸南)二時五六分三秒
6 過天宰(遞信)二時五七分三七秒二

今日의運動

▲籠球=朝鮮中央基督敎靑年會主催 第十三回靑年團籠球聯盟戰 第一夜 六時三十分入場式 다이거對虎進(七時二十分)、OB對KIU(八時十分)、京籠對수리(九時) 鍾路靑年會館內『코ー트』入場料十錢均一

防諜展覽會

총독부에서는 조선방공협회와 공동주최로 군사령부 헌병대사령부의 후원아래 오는십이일부터 십팔일까지 일주일동안 부내삼중정(三中井)갸라리ㅣ에서국민방첩전람회(國民防諜展覽會)를 열고 내무성지도아래 제작된방첩사상보급작품을 비롯하여 총독부와 방공협회에서 여러가지 출품이 잇슬터인데 일반에게무료로공개하리라한다

曆

▲十二月六日(水曜日)陰十月二十六日 ▲干支 丁丑 ▲日出 午前七時卅三分 ▲日南中 午後零時廿四分 ▲日入 午後五時十五分 ▲晝間九時四十三分 ▲月出 午前二時十八分 ▲月入 午後二時三分 ▲滿潮 午前零時十分 午後零時五十五分

딱

실행한여인 고소만나 울독,

○

녹옷천단말인가, 봇끄럽단말인가

○

여기저기서 망년회 메지를주장

○

은진산업(殷賑産業)방면의 의견은 어떤소?

廣告

今日天氣: 北西風曇晴

蛇の目ミシン

裁縫하기쉬운미싱 사기조흔月賦

帝國ミシン株式會社朝鮮總中央店 京城府本町二丁目八十五番地 直營分店全鮮七十個所

健康이勝於百萬金

健康은最大의武器 다가치百補丸을쓰자

政治도 商業도 健康해야成功하고 中學校入學試驗도 첫재身體가健康해야 入學을許可하기로決定되엿다

百事에 二人分을 當하게되는 百補丸을 다 가치쓰자

몸이弱하면 百事에失敗

虛弱이過度하면 百藥이無効

健康萬能

百補丸

●只今곳補藥을쓰시요

●百補丸은根本的으로壯筋骨補氣血하야百病을退治

胃가弱하고血이不足하면 肺病도걸니기쉽다

누구나 오족하나인 自己의 生命을 爲하여 五臟六腑를 全部補하는 百補丸을쓰시요

●世上에는 肺病菌이갓득하야 每年數十萬人에게 傳染식히고잇습니다 豫防합시다

●健康한사람에게난 肺病이드러오지못하오니百藥之長인百補丸을곳쓰시요

婦人百補丸 경도불순과대하증을곳치고 無子婦人은옥동자를낫케되오

자랑하는百補丸의効力

一、氣血이俱虛하야 貧血이되고 形容이창백하고 全身이衰弱한분
二、性慾이衰하고 手足과下조가濕冷하고 肢節腰痛으로 고생하는분
三、口味가업고 消化不良과 체증속병으로 고생하는분
四、肺가弱하야 元氣와 活氣가업고 허리가 압흐고 四肢가勞困한분
五、神經이 衰弱하야 머리가 무겁고 精神이 흐리고 記憶力이不足한분
以上의症勢는 早老할症兆이요 長壽失할 前兆이오니 一日速히百補丸을 服用하여 씩씩한 靑春이되시요
六、筋骨이 튼튼하여지고 氣血이 旺盛하여지고 힘이생기고 精力이됩니다
七、消化不良, 체증, 속병가튼것은 어느때업서진지 알지도못하게 업서집니다
八、눈이밝아지고 精神이조와지고 皮膚가 윤택하고 血色이 조와집니다
九、全身 五장六부를 다잘 補하야참말完全히 陰陽雙補하야 腦髓가 增加되고 精氣가大旺됩니다
十、過飲過色 ホルモン不足으로因한 腦及性神經衰弱人에게 더욱速効됩니다
十一、長久連服하면 精力絶倫하야 一生을 無病健康한 몸으로 不老長壽할수잇습니다
十二、年久咳嗽와 오랜 淋疾도消滅됩니다

朝鮮日報 期限十二月二十日 無料試藥券

百補丸會社製의 蔘茸强精補丸은 朝鮮賣藥丸界에서第一조흔特上品입니다 實物的으로 廣告하기爲하여 百補丸注文하시는분게 壹圓짜리 一瓶을無料進呈하기로하엿사오며 期限은 十二月廿日까지官製葉書로 百補丸을注文하시면서 葉書左便에 上記無料券을 切取貼付하야보내시면 一圓藥을無料呈하겟습니다

價錢 百補丸 一劑 拾圓·婦人百補丸 一劑 七圓·少年百補丸 一劑 五圓

無料進呈 어느것이나 三劑以上 共同注文하시면 周旋人에 一劑無料添呈

平和堂株式會社 百補丸販賣部 ビル內

京城府堅志町五一·振替五番·電光六三三一

中部版

京仁線의複線電化
明年度부터着工할決意
山田鐵道局長으로부터陳情委員에게言明

【仁川】인천부세진흥회에서는경인복선전화(京仁複線電化)문제의 실현운동을재차 거듭하고저 지난사일에는 동진흥회에서 진정위원이철도국장을방문하고 경인복선의예산을 내년도에 계상하여 내년부터공사에 착수하도록 진정하엿는데 철도국에서도 최근경인간의 (승강객의폭주를따라 인문제를 긴급히실현을 시키려고 계획을세우는 중이며 예산에잇서서도 종전과가치 세워잇다는 것과 내년부터 공사에 착수하겟다는것을 철도국장이 언명하엿스므로 동진정위원들은 이에대한 보고를 관계방면에 하리라한다 이로써 경인선복선문제는 구체적으로 그안이수립되엇다 이에 경인인사로부터 적지안흔 기대를 가지고잇다

仁川珠算競技大會
入賞者도各其決定

【仁川】제사회 인천주산경기대회는 인천상공회의소와 인천공립상업학교의 공동주최로 지난삼일 오후세시부터 인천공회당에서 참가인원 삼십사명으로 대회가열리엇다 동대회의 입상자는 다음과가트다

◀團體五種目競技
一等 朝鮮殖産銀行甲組
二等 朝鮮銀行
三等 朝鮮殖産銀行乙組

◀累算競技
一等 朝鮮殖産銀行甲組
二等 同 乙組

◀讀上算競技
一等 孫基正(□銀)
二等 蘇珍東(殖銀)
三等 朴潤燮(殖銀)

◀乘算
一等 徐炯根(鮮銀)
二等 李昌鉉(朝日醸造)
三等 蘇珍東(殖銀)

◀見取算
一等 張瑞根(殖銀)
二等 黃俊佐(稅務署)
三等 徐炯根(鮮銀)

◀傳票算
一等 丁奎昊(殖銀)
二等 朴潤燮(殖銀)
三等 朴鳳實(金組)

九·一八價格
座談會를開催

【仁川】지난시월십팔일부로 공포된 가격등통제령 지대가임등 통제령 임금임시조치령 회사직원 급여임시조정령등이 발포되고 소위 구일팔(九·一八)현재로써 모든 물가가 정지이되엇스므로 전면적으로 모든사람의생활에 지대한 관계가잇게되엇다 그러나 이상제법령중에 해독치못할 점이만흠으로 인천에서경제경찰과 인천상공회의소 인천부총세곳의공동주최로 개최될 좌담회를 물가정지령에 관하여 오는칠일오후한시부터 인천상공회의소에서 열게되엇스므로 일반관계자는 만히 참석하여주기를바란다

殷賑産業反面에
細民生活은困境
開城에典當舖利用者激增

【開城】전시경기 바람에 우뒤산업에는 돈이만히남어 일부상사군들은 졸부가 되엇다는 사람도 만흐나 그반면 수족을 자부섯어 품파리생활을하는 근로동자나 일반『살라리맨』층등은이가치 조흔경기에도 수입은 못배힌듯 변동이업고 강준물가만 빗쌔서 날로날로 가정생활에군색만 심해간다 그런중에도 겨울이란 계절은 생활상 더욱타격을주워 요즘 개성각전당포에는 각구 장신구 의복등을 전집하려고 오는사람이 작년에비해서 배나 느럿다하니 이들의 산되는 벼가업기때문에 지방에서 들어오는것만기다리고잇는데 압조인(押收引)이외에는 현시의 버들 대량구입하여, 부민의반미를 확보할도리가업는 형편이다

七分搗米價格表

【洪原】지난시일부터 십팔일발표한미까지공정가격을 발표한후 홍원면에서도 그동안 각방면으로 조사한결과 드디어 지난십이월사일 다음파가치 지정발표하엿다

七分搗米小賣價格
(石當)四十三圓九十五錢
附記 七分搗米下는 四十三圓四十五錢
胚芽米는七分搗米上과同一 四十三圓九十五錢

關係當局者協力
食糧確保에邁進
仁川附近의正租買入

【仁川】십이만부민을포용한 인천부에서는 한때에는 곡항으로서 자처할만치 전조선을통하여 곡물의집산지로 번창하더니 요즘와서는 부민의반미(飯米)배급조차 극히원활치못하여 판게각처에서는 식량문제의원활을도모하고잇다 그러나 인천에서 생산되는 벼가업기때문에 ... 등 세곳이협의한후 될수잇는대로 통제가격을 준수시켜서 산

地方法院仁川支廳
昇格을要望
府勢振興會에서蹶起

【仁川】공업도시로서의 비약적 도상에잇는 인천항의 긴급문제인 경인복선전화(京仁複線電化)문제와아울러 인천으로서 절차주요성을 띄고잇는 경성지방법원인천지청(京城地方法院仁川支廳)이 소화십년도에 화정(花町)에서 현재의 산수정(山手町)으로 이전을한후 사무가 일층더 번잡한판게로 현재의 지청청사로서는 도저히 사무수용의의확을 도모키가곤란하며 사변하에잇서서 경제통제 물까등위동의영향에따라 한사건으로서는 조선재판소령규정의 사무를 원활케 취급키가 어려운형편이다 따라서 시급히승격시키지안흐면 안될것이라하여 인천부내 진흥회에서는 인천지청을 한의제재판소로 승격시키고저 경성지방법원에 요망서를 제출하고모하맹렬한 운동을거듭하고잇다

雜穀價格公定으로
大豆移出量減少
旣約品도解約者續出

【仁川】금번잡곡공정가격이 제정되자 종혼 판신(阪神)지방에서 한섬에사십이삼원의 시장시세보다 약십원가량이 대폭인하되엇스므로 기약품(既約品)의산지출화와 내지수출에 중대한영향을 미치게되고 따라서 판신시세의 사십이삼원의 기약품의 수출은 공정가격에 눌리게되면 해약처리밧게 할수업스므로 수송회와 선선시(鮮線申込)도 공석이잇스므로 이에 공석운임의 협정에도 저촉되어 업자사이에서 는 목하 이에대한대책을 고려중이나 곡물검사소인천지소 천곡물협회 수송협회 인천지부등 세곳이협의한후 될수잇는대로 통제가격을 준수시켜서 산지로부터의 수당을거두고 한편으로는 내지의계약가격도 이에고처서 계약품의 안답에노력을 하기로하고 하주측의 희생에따르지안토록 절하(折衝)를 경영하고 공석의방생을 폐지키로되엇다 그러고 금번공정가격에대해서는 계약품의처리기간이 전연고려치안햇스므로 보고적여유기간이된것은 금번문제의원인이되어잇스며 따라서 기준공정가격만이이를만부러잇스므로 소매가적의통제가업서서 조홍혼란이생기므로 회원적가격의통제를 바라는바이라한다

路傍에서呻吟하는
産母를救出安産
開城韓、吳兩醫師溫情

【開城】개성부립병원장(府立病院長)한정호(韓貞浩)씨와 오기관(吳基寬)의사는 지난일요일밤 열시경 유린면의 전용사업을 못마치고 도라오던도중 외복자와 탈토한 중면부인이 궤윤길바닥에 주저앉저 해틈하며 산기에 궁도로 고민하고 잇는것을 발견하엿다 이들을 목외사는 직시 그여자를 유린면으로 안에 올겨다가응급수당을 가한결과 얼마후 옥동자를 안산케되엇는데 모자가 함께 건강하다고한다 그는현주소를금촌(金村)에두고 밥붙장수로 떠도는 김간난(金干蘭)(三二)이란 여성으로『이번두선생의구조를 밧지못햇서던들 우리두생명은 벌써죽고 말엇슬것 입니다』하고 감격에 떨리는말로향하 방안 기자에게 대답하엿다 그런데 유린면에서는 다시 산모에게 어비까지주어 고향집으로 고라갓다고 한다

土地收用令
盧川江水電에서

【咸南支社發】허천강수전의사초코잇는 지수세명에게대하여 회사에서는 최호군지가재결(裁決)을 나리엇는데 회사에서 제시하는가격과 면차이가 잇서서 그가치매수에응하지안흠으로 이번에 나리어진것이다 무사히 용해되엇다 그런지는 동선매하려고 ... 名을 토지수용법에의하여 ... 신청을 하엿다

棉花出廻極不良
五萬斤目標에겨우二千斤
江華郡某指導員은斷行까지敢行

【江華】강화군에서 처음 시험으로 강화군농회에서 면화(綿花)종자를 무료로 배부하고그 재배에 매진하여 금반출회에잇서서는 적어도 오만근을 목표로 진행하여왓스나 지난말일까지의 그출회성적을 보면 불과 이천여근의 부진상태에 잇서 것다 강화군의면화 담당지도원은 배척의노력을하고 의당농그 정도가지나서서 어떠한 농가에가서는 타면기(打綿機)까지 부시고 무리하게 출회를재촉하여농 민으로하여금 적지안흔 불평을 이르키게하는일도 잇섯다 이와가치 목적을 위하여는 감목한 행동까지 감행하여 일반농민에 게 악감을주는것은 지도자로서 좀더 주의를하여야 하겟다한다

北朝鮮商議陣容强化
聯合會結成迫到
各商議서建議案到着

【元山】북조선상공회의소를 한뭉치로하와 유기적기능을다하게하려는 북조선상공회의소연합회는 드디어 오는십이일원산상공회의소에서 창립총회와 아울러 임시총회를 열기로되엇는바이에 대한 각지의 제안사항도 수일 중전부 모여질터로자일까지원산상의에 도달된각지의 제출의안은아래와가터서 상당히긴장을보이고잇다

▲元山商議
一、經濟의統制에關하여서道當局은 商工會議所에對하여 一層連絡의緊密을 期하여주기를要望함

2、北朝鮮에 水産大學 又는專門學校를 急速히設置하여줄것 을關係當局에要望함

▲淸津商議
一、元山、雄基間各港間을定期連絡키爲하여 配給方을 當局에要望함

▲羅津商議
一、日本海國策航運會社設立促進方要望의件
二、羅津淸津間海岸鐵道急速敷設方要望의件
三、輸出許可權地方委任取扱要望의件

和順에도砂糖不足

【綾州】전남화순군내에는 인생에 가장업지못할사탕이 부족하여 일반소비자층의곤란은 말할것도 업거니와 더욱제과업자들은 이사탕의기근으로 영업을정지할지경에 당면하야 당국의선처를 바라고 요망하는바라고한다

府債發行
咸興府八萬六千圓

【咸南支社發】함흥부에서는 십이월일일부로서 팔만육천원의부채(府債)를 발행키로되엇는데그부채는 금년도사업으로서 방금 추진중에잇는 부영주택건축비부지조성을하고잇는 부영주택건축비에 충당키로되엇다고한다 이부영주택은 명년도에 오십호가 완성될것으로 주택난의완화에 도움이만흘것이라고한다

咸興에또火災

【咸南支社發】함흥에 화재빈발하는 요즈음 함흥시내에는 지난삼일오후 여섯시경 부내군영통상업 성표(洪用村)씨의 집에서 불이이러나서 삼십분간그집한채를 태우고서 꺼젓는데 손해는약일천원 원인은 은불을 너무때인 판게인듯하다고한다

工場從業員
講習會開催

【仁川】공장지대로서 빼치는인 천은 대소공장이 인천항을중심으로 자꾸진출하나 전시하에잇서서 인적자원이 부족하여지자 이에 인천부사회사업협회에서는 금번도내에 부의사업으로서 청소년에게 단기강습을시켜서 각공장에 숙련공을배치시키고 생업보국에 매진토록하려고 목하 총독부에 그인가신청을 제출하고잇다 허가가나는대로 곳개강 시키리라는바 장소는 부내화정(花町)인보관(隣保館)으로정하고 강의회자격은 십오세로부터 이십세까지의 남자로서 소화교사년 수여정도로 사개월내지 유개월간의 단기강습을 시키리라한다

江華正租를買收
仁川兩大醸造會社의違法
代表社員과從業者까지出動

【江華】강화군내에서 인천의유수한양조회사인 조일(朝日)과심견(深見)이 강화군내에서 상당한수량의"벼"를 사드린다함은 기보한바이어니와 그 매입방법에잇서서 대표사원으로부터 종업원까지 한회사에 이십여명이나 출동하여 각부락에서 적극적으로 벼를 매수하고 일편 악취인의 협의도 잇는듯하여 일반농가에서는 이만흔 사람들에게 미혹하여 정신을 차릴수가 업는 형편이다 당국에서도 철저한지도를 하고 주의를주어 이가튼 두회사의 경쟁적 태도를 엄시하고 되도록 매입사원의수를 수리어 일반농민으로하여금 안심하고 벼를팔수잇도록 하기를 바란다는바 이일까지 입고(入庫)된 수량을보건데 조일측이 이일현재 일천칠십표 심견측이 사십오표에달하엿다

旱害救濟金募集
晉州에서大大的活動

【晉州】경기이남 충남조선칠도(京畿以南中南鮮七道)일대에 공전한 미증유의대한발이 격심한것은 새삼스러히말할것도업거니와 진주부에서는 닥처오는 추위에 이재민을구하고자 환난상구(患難相救)는이생보분 이라는 표어(標語)로 선전물을 인쇄하여부내에 산포하는일방 의연금을대대적으로 모집한다는데 인자(仁慈)한 일반부민은 동정을 아끼지말기를바란다한다

出征軍人遺家族
慰安映畫會

【晉州】진주부 애국부인회 국방부인회 부군사원호연맹공동주최로 출정군인유가족 위안영화회를 군장병우원자금모집영화회를 오는십사일 주야로 상공관(三浦館)에서 개최한다하며 입장료는 오십전균일이라한다

"理研"빼스톤工場
着着實現에邁進
大田府內에敷地買收

【忠南支社發】일본공업계의 최고권위인 대하내(大河內)박사의 경영인 이화학연구소(理化學研究所)에서대전에"빼스톤링크"공장을 설치한다는것은 기보한바이니와 공장설치의부지 물색에분망하던중요 지응부내 영정(榮町)이정목에 이천육백평의토지를매수하여 총공비이십만원으 로 명춘이 건축에착수할터이라는데 이공장의설치는 남부조선자동차업계에 큰편의를주는니만큼 그의아프로의보조는 자못기대된다

北靑俗厚에
大農場
紋琴湖를開墾

【咸南支社發】북청군속후면(北...

小切手를窃取

【元山】원산부와우리우신열번지

社告

今般本社에서左記와如히支局을變更하엿사오니照亮하시압

朝鮮日報社 白

新高山支局
位置 京元線高山驛前
變更 昭和十四年十二月一日
支局長 金處重

右解任 支局長 文濬彦

謹告

安溪支局
記者 金秉龍
右解任

安溪支局 白

論山支局
顧問 尹國遠
右解任

論山支局 白

北後分局
記者 姜復遠
右解任

安東支局 白

松川支局
總務兼記者 金允成
右解任

松川支局 白

四溫閑景

淋病醫學

무슨藥으로도낫지안코
늘-再發을되푸리하든
淋疾을
어떠케治療하면完全히
根治해버릴수가잇슬까

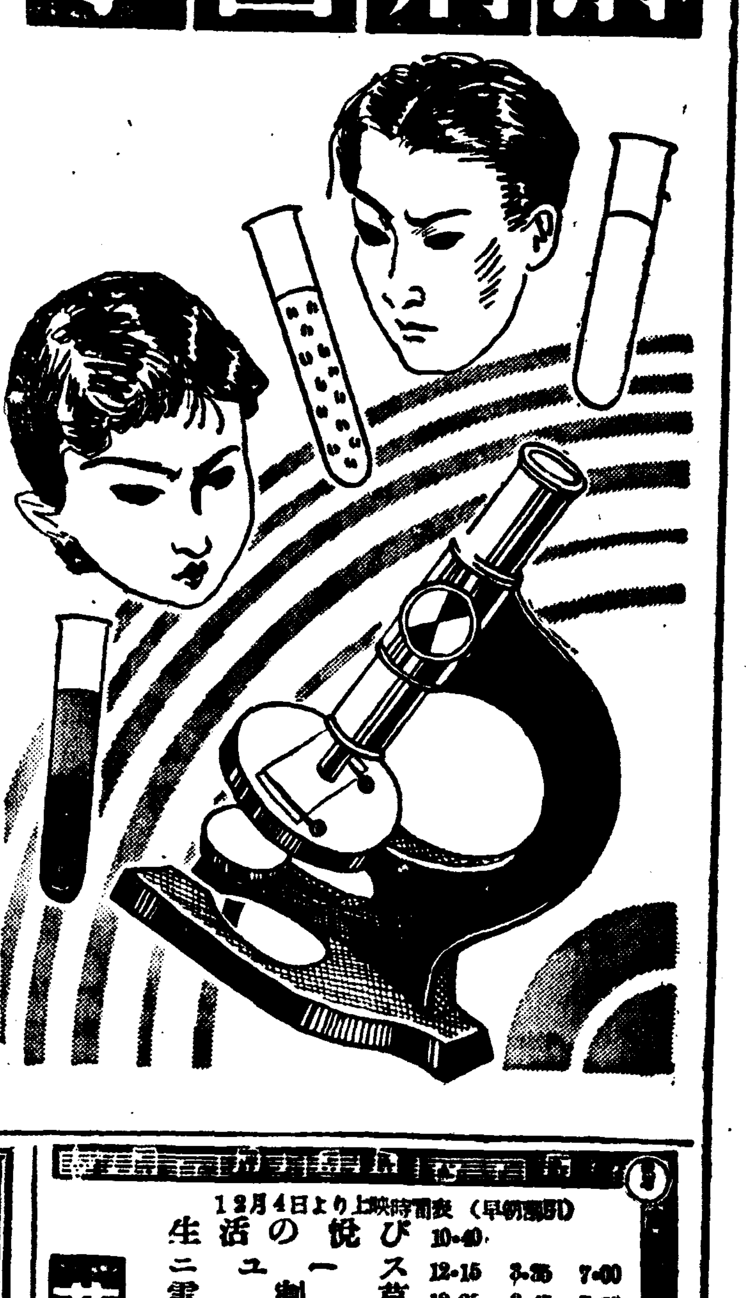

現在의淋疾治療藥으로서最高의地位에잇스며 效果가 가장優秀타하여 大流行使用되고잇는 化學療法劑에는 一基性化合物(ズルフォンアミッド)劑와 二種의製品이有하온바 本邦은 勿論이오 世界的으로有名한 臨床實驗家等의 硏究發表에 依하면 以上의二種藥劑를 各各使用할때에는 化學療法으로서의 獨特한藥力이 完全히發揮되지안는때문에 治療效果가 期待하는바의成績을 어들수업는것이判明되엇다고 發表되엇습니다

속일수업는絕對原理

무슨 단飮食을 맨드러먹으려할때에 그飮食의단맛을 만히 내려는것이目的인때에는 砂糖만을 너어서 맨드는것보다도 소금을 조금만타면 뚝가튼分量의砂糖을 너어서 맨드러도 소금을 조금탄것이 단맛이 몃갑절 훨신 더나게되는것은 우리가 日常經驗하는바로서 그누구나 잘알고잇는事實일줄압니다

이 와가치단砂糖과짠소금이 어느程度로配合(組成率)되는때에 단맛이 더생겨지는것을學術上으로말하면 化學的不動不滅의鐵則이라하며 속일수업는 絕對의原理라고 일컷는바입니다

또 한이配合의 程度(組成率)은 極히微妙함으로 그手腕技術)如何에 따라단맛이더나게되고들나게될것도理解하실줄밋습니다

內服『겐고-루』가化學劑中第一인理由

淋疾의化學療法劑에 잇서서도二藥의效果를最高로發揮케하라면 一基性化合物(ズルフォンアミッド)劑와 二基性化合物(チメチルアミッド)劑를各各使用하는것보다이두가지를配合製劑하되(砂糖과소금이서로配合해지면 단맛이더생기게되는 理致와 同一하다)그配合의 程度(組成率)를 如何에따라臨床療法劑로서의 特徵이淋菌殺滅力의 强弱이 決定되는바입니다

以 上의事實을 發見한後嚴密한臨床實驗을밟버研究하고無數한硏究를더조흔實驗이업다는 特殊配合(組成率)에 大成功하야 完全無缺한科學的設備下에서 新創製한것이 本內服『겐고-루』입니다

그 럼으로 現在流行使用되고잇는各種藥劑보다 一基性及二基性化學劑로서는 到底히 따르지못할特長과偉效를 가지고잇습니다

이러한效果가잇읍니다

內服『겐고-루』는

本內服『겐고-루』가 淋疾治療에對하야 어떠한效果가 發揮되는가를說明하오면 本劑가體內에드러가면 그卽時로 全體內에吸收되어 如何한深部微細한곳일찌라도 浸透到達하며 淋菌에게對하야猛烈한殺菌、消炎、喰菌의諸作用이 持續的으로 長時間을體內에發生케하야 淋菌을 徹底的으로 撲滅撲滅해줌으로 急性淋疾은勿論이오 오래된慢性淋疾도 淋絲가어서지지안으며 늘-再發을 되푸리하는症勢라도 完全히快治되어 淋疾을再感染하지안는以上 絕對로再發이되지안습니다

內服『겐고-루』는效果의나타나는것이얼마나빠르며速한가

內 服『겐고-루』의急性淋疾에對한治療經過와效果의나타남이 얼마나 빠르며속한가를檢討해보면 初感染된急性淋疾은服用그翌日이면 그만苦痛이莫甚하든排尿痛이 사러지고 나오든膿이 끄처지며 濁하든小便이淸澄해저 治癒의現象을 엇게됨으로 一쿠-루分(三日間內服)이면 藥을더쓸必要가업게되오며 오래된 慢性淋疾이나 淋毒으로併發된 膀胱炎、副睪丸炎、攝護腺炎、手足關節炎症等에라도四쿠-루分이면 이또한 病勢가快差되는速效가잇습니다

이 로同性二種의微妙한協力相乘作用의最高를證明하는 本劑의獨特한配合(組成率)으로부터生하는偉效이오며 發見初期時니至今이나조곰도進步와改善이업는一基性化合物과二基性化合物파는淋疾治療에 霄壤之差가잇슴을여기에 確言하여 마지안는바입니다

速效를더速케하고衝擊殺菌의服藥法

어 떠한症勢의淋疾을 勿論하고內服『겐고-루』로治療하실時에는他種의藥을倂用하시온 一切不必要하오며本劑만을 一日三回每食後에六錠式(一日十八錠)을 服用해주시되 반드시 三日間을 連續服藥하신후 그다음의四日間은 休藥하시는것이 藥力이 淋菌을不意에急襲하여 快速根絕시켜서 治療期間을短縮케하는衝擊療法이며 速히나타나는效果를 더한층 速히 나타나게하여 淋疾을最短日에快治케하는服藥方法입니다

副作用은絕無하다

化 學療法劑로서의淋菌殺滅力을最高速度와最大限度로發揮케하엿스되本內服『겐고-루』는身體組織(心臟、腎臟、胃腸等)에는 小毫의 副作用이 업도록 完全無缺하게 製作된藥이고로 絕對로 安心服用이되오며 効果不充分한데다가 副作用까지잇슨 他化學劑와는 全然다름니다

費用輕減을目標로極히廉價로提供해

아 무리 조흔藥이라할찌라도 藥價가高價이면 治療費用의 負擔이 重大것인고로 二重三重의 苦痛을밧게되실것입니다 그러므로 弊店에서는 信用과效果는 勿論이오 薄利多賣와 治療費의輕減을 第一目標로하와 至極히 低廉한 藥價로 提供하는바이오니 이점을諒解하야주시고 本內服『겐고-루』로 하로바삐 治療해주시기바라오며 마지안는바입니다

注文하시는方法

本 內服『겐고-루』는 朝鮮全道에서도 有名한藥房이면 取賣하고잇사오니 指名買入하시와 服用治療해주시되 萬若 近處藥房에업거나 品切인때에는 左記總代理店本舖로 振替로 直接注文해주시면 藥金은先金、或은爲替、또는代金引換으로 卽時 送付해드리는同時에 服藥及攝生法에對하여 仔細히 通知해드리오니 效果早越快速하데比해 藥價低廉한 本劑로治療해주시고 病苦에서 速히버서나주시기를 바랍니다 周密한 周讓하실時에는 詳細히일러드리겟습니다

藥價

一쿠-루(一週間分) 五十四錠入 一圓五十錢
二쿠-루(二週間分) 百〇八錠入 二圓八十錢
四쿠-루(四週間分) 二百十六錠入五圓三十錢
病院大罐用 五百錠入 十二圓

東京市芝區通新町十三ノ一
總代理店 合名會社 河原商店
振替東京三五〇一九番
日東製藥合名會社製品

百藥이無效든淋疾이完治되엿다

京城 崔國洙

貴社의內服『겐고-루』로百藥이無效는 여러해가된 慢性淋疾을 完全히 곳처버리고보니 淋疾은 한번걸리면 못곳치는病이라고 미덧든것이 잘못된生覺이라는것을알게되는同時에 그동안그만히썻든藥이全部가 無效해서 아니낫엇다는것을 確實히 깨다럿습니다 더욱이 분한것은 무엇무엇하는藥價만 지독히비싸게밧는藥을 藥이조와그러커니하고 속엇든것입니다 日前에 小便을 유리곱부에바더검사해봐도 淋絲가 하나도업고 아주말거진것을 알겟사오니 깃버하오니 四쿠-루分을도보내주십시요

急性淋疾이十日만에全快

京城 韓相哲

오줌을누려면 찌르르하여참을수가업고 고름도작고만나와 急性淋疾이 貴店의內服『겐고-루』一쿠-루分으로 그만낫게되오니 엇지나 고마운지이와가티 感謝하다는 바입니다 다른化學劑도 두세가지 면배쌈섭니다 그나마도 貴店의藥보다 몃배高價인것을 써서오나 病勢가 한모양이든것을 藥價얼마안되는 內服『겐고-루』로 곳치고보니 意外이엇사오며 效果의快速確實한것을 驚服하는바입니다

內服 겐고-루

最新高級純正化學衝擊療法劑

若劇

12月4日より上映時間表 (早朝割引)

生活の悅び	10•40		
ニュース	12•15	3•35	7•00
雪割草	12•25	3•45	7•10
文化映畫雪の結晶	1•40	5•00	8•25
生活の悅び	2•00	5•20	8•45

次週上映(白蘭の歌·府場國吾九日より)

大陸劇場

12月4日より上映時間表

ニュース	10•30	2•30	6•30
海國魂	10•53	2•53	6•53
黑潮	12•22	4•22	8•22

次週9日より『良人の價値』『巴里の女』

太平館 山釜

(三日ヨリ九日マデ) 改名人間座 興亞劇團 本파大强力멤버紹介 新作 李康洙快作 悲劇 青春交響樂 三幕五場

鄭海龍作 時代悲劇 白骨 三幕四場

李康洙作 現代悲劇 눈물에조끼는 靑春들 全三幕

鄭菊山作 現代悲劇 薔薇村 全三幕

李康洙作 新版名劇 人生信號 全三幕

李康洙作 悲劇 新女性對妓生 三幕五場

明治座

12月4日より上映時間表

ポルカの歌姬	10•20		
ニュース	11•52	3•21	6•50
第二の出發	12•22	3•51	7•27
ポルカの歌姬	1•49	5•12	8•49

黃金座 日活映畫

十二月六日マデ七日間

豪傑誕生		1•34	5•44
婚約リレー	10•35	2•46	6•56
ニュース	11•46	3•57	8•07
キヤラコさん	12•01	4•12	8•22

午前中入場者30セン均一

優美館

十二月六日より公開 大衆料金二十錢均一 トルーチ社特別提供 ロイドの冒險塔 (ハロルドロイド主演) 新興キネマ京都超大作 一休さん 大谷日出夫主演 中村昭郞監督 金剛キネマ超大作 浪花節と浪人 大河內龍氏主演 事變ニュース

桃花劇場

十二月六日ー八日迄 每日畫夜二回一時七時開映 料金 階上二十錢 階下十錢 均一 ミツバ映畫部提供品 犯罪博士 主演 オンズローステイヴンス ケイリネーカー 東寶映畫社特作 唄へ河風 主演 岸井明 藤原鎌足 松竹京都特作 雨降り峠 主演 坂東好太郎 伏見信子 次週=マルコポーロの冒險=エノケン森の石松文化映畫自動車の話

水滸誌 (四幕五場)

劇團豪華船特別公演 (南北鮮巡廻公演記念) 十二月二日より上演 施耐庵先生 原作 宋影 脚色 洪海星 演出 鄭泰星 裝置

이번劇은一百八人의이야기中에서도그중흥하고흥미잇고기롭고통쾌한(林冲)과(高俅)의이야기를取해서한토막연구으로엿거놋다 이는서의아번勢力미리서良家의婦女를弄絡할하는(高衙內)는東京八十萬禁軍教頭로잇는林冲의절은안해를奪取하려고하다가무실의罪를엽어서林冲을속이어고死地로向해서바다鬼와함께離別을하고秦二쯤인 世의快漢?意智深이나타난다

東洋劇場

電話光二五四番 二二四四九五番

第一劇場

十二月六日ヨリ 東和商事佛メガ超特作 地中海 監督 ジャックドバロンセリ 主演 マルセル、シャンタル リゼット・ランヴァール 프ーシバル映畫超特作 愛の燈臺守 主演 エドワード・エクワンラインペビー 監督 全勝キネマ超特作 龍虎雙劍士 主演 大河內龍 晝夜三回興行 午前十一時 午ヨリ二回開映 七時 大衆席 一〇 次週上映 逆襲 早春 龍虎雙劍士

新富座

十二月三日ー四日間 空前無比豪華强力プロ 毎日晝夜二回 階上三十錢階下二十錢 ユナイテッド社超特作 マルコ·ポーロの冒險 主演 アーチ·メーヨー ゲーリー·クーパー ジタリン·キーユーリイ 東寶文化映畫 自動車の話 東寶映畫社超特作 エノケンの森の石松 監督 中川信夫 主演 榎本健一 柳家金語樓 時前出演 岸澤虎造 大毎東日ニュース

長篇小說

사랑의 水族館 【98】

金南天 作
鄭玄雄 畵

淡水魚의 視力(八)

망호는 길어구로 비켜서서 현순이가 나오기를 기다리고잇섯다.

현순이가 먼저 문밧그로 나타나고 그뒤로 신추사가 따라나와서 망호의 얼굴을 유심히 바라보앗스나 물론 현순이가 가까이 올때에 나슬 돌린 망호는 그런것에는 눈끔도 하지안햇다.

망호는 이내 가까운 긔다점으로 현순이를 안내하엿다.

홍차 두잔을 시켜놋코 망호는 새삼스럽게 현순이의 나슬 건너다 보앗다 그러나 현순이가 시게를 드려다 보고 잇서서 망호도 시게를 보앗다 네시삼십오분이다. 경히와 만나게 된 다섯시까지는 이십오분의 여유가 잇섯다.

현순이는 시게를 보고 나더니
「저 전화 잠깐 걸고 오겟서요.」
하고 가방을 노코 전화실로 들어 갓다. 차가 왓스나 현순이가 돌아 올동안 망호는 담배를 피우고 잇섯다.

전화실로 들어간 현순이는「명파」를 부르고
「이층에 손님으로 이경히씨가 오섯는가 좀 알아 보아 주서요?」
하고 부탁하엿다.
(리케이끼상-)
하고 부르는 소리가 수화기에까지 들려왓다.

현순이는 경히가 나오기를 기다리며, 명달만에 만나는 망호를 마주 대하고 안젓서도 그와 단 한시간이나마 이야기할 시간이 업는것을 무슨 운명이나처럼 쓸쓸히 생각하엿다.
(어떠케 망호와 가치 오래인 시간을 보내 볼히망은 업슬런가?)
하고 생각하고 잇는데
「나 이경히애요.」
하는 목소리가 들려서, 현순이는 정신이 난듯이
「나 현순이유. 느저서 미안합니다. 지금 시간이 되어 막 가게를 나가던길인데 오래간만에 그리운 친구를 노상에서 만낫단 말요. 그래 지금 어느 차스집에 잠시 들렷는데 한십분만 더 지체할테니까 미안하지만 잠깐만 기대려주실수 업서요?」
「그럼 그러케 하시구료. 그래두 다섯시전엔 오서야해요 다섯시엔 또내가 누구와만날약속이 잇스니까요.」
「그러케하지요.」
「그리구 오래간만에 만낫다는 그리운 친구를 언제 소개해 주서야 합니다.」
하고 경히는 웃음으로 전화를 끈헛다.

현순이는 저편에서 전화가 끈허진 뒤에도 잠시동안 수화기를 귀에서 떼지 못하고
(그리운 친구? 망호는 과연그리운 친구인가? 내가 그립듯이 망호도 역시 나를 오래간만에 만나는 그리운 친구라고 생각하고 잇는것 일까?)
하고 생각해 보앗다.

귀에서 수화기를 떼엇다. 그것을 얼저노흔것은 제 자신이것만 찔끔하고 걸리는 소리가 몹시 냉냉히 들려젓다.

그는 전화실을 나와 망호가 기다리는「테-불」로 갓다.
「죄송합니다.」
하고 나직이 말하엿스나 담배를 끄면서
「천만의말슴이올시다.」
하고 망호가 대답하여서 그는 어쩐지 다시 마음이 뛰는것을 느끼는것 가탓다.

「식기전에 드시지요.」
하고 권하는 말에 현순이는 가벼히 머리를 수기듯 하고 차스잔에 손을 가저갓다. 차가 그다지 식지 안하서 입술에 아직도 상긋한 향기를 느끼게한다. 한모금 두모금을 마시면서 그의아페 그리운 사나이의 체취를 생각하면 자기의 신세가 좀 오간이나마 행복에 취하는것가탓다.

언제까지나 이러케 마주안저서 차를 마시며 음악을 듯엇스면……

그러나 그들이 듯고잇는 음악은「운명곡」이엇다.「운명곡」 그런것이건 무엇이건 현순은 그런것을 넘어서 자기의 행복을 차즐수 잇슬것가튼 착각을 늣길수 잇는것가탓다.

차스잔을 노코 머리를 들엇다. 비로소 처음으로 망호의 얼굴을 마주 바라보는것이다.
(망호의 얼굴을 마주 처다볼 권리는 나에게는 업는것일까? 과연 이러한 행복은 나에게 허용되어도 마땅한것이 아닐런가?)

모자를 벗지안코 그대로 썻다 면도한 수염자리가 파랏탓다. 그미러 어울.

망호도 처다보는 현순이의 눈길을 피하지 안하서 두 사람의 눈은 마주첫다.

현순은 당황히, 그러나 부끄럼을 느끼며 눈초리를 사나이의 목으로 옴겨 떨엇다.
「넥타이-」
현순이의 눈은 그순간 망호의 목에매인「넥타이」를 보앗다.

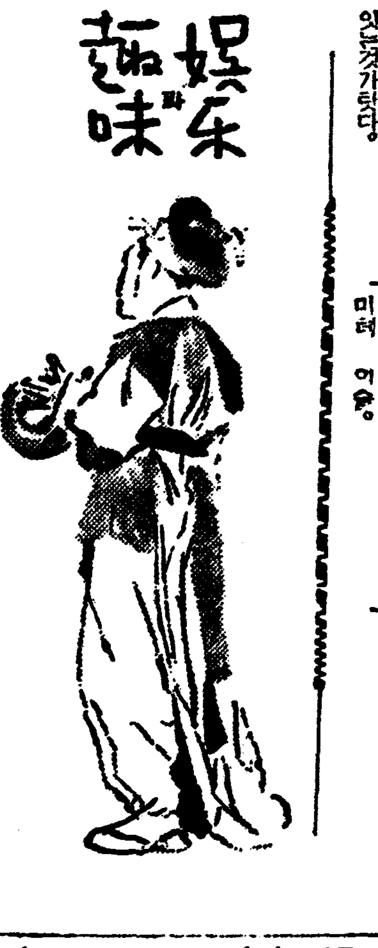

娛樂趣味

M·G·M音樂映畫 "폴카"의 歌姬

監督…「로버-트·Z·레오나-드」

(解說)

▼▽…「그대 젊엇슬때」와「로-즈·마리-」등의 명「콤비」인「자넷트·마드낼드」와「넬손·에디-」의 네번째의 공동주연 영화.

▼▽…「마드낼드」는 어렷슬때에 양친을 여이고 서부(西部)로 끌려와서 일확천금의 꿈속에서 허덕이는 사나이들을 상대로 술을 파는「빠-」의「매담」으로 분장한다 그는 한작품마다 더욱더 요염해지는것을 이작품에서도 설실히 느낄수잇다.

▼▽…상대역인「넬손·에디-」는 젊슬때부터의 사모로인하여 이곳에서 우연히 만나게된다.

▼▽…「에디-」가 부르는 남성적인 노래에 어울리는「마드낼드」의「로만스」는 어느때는 달밤의 해변에 어느때는 기픈숩속에서 또어느때는 춤과 노래가 한창인 제사를 배경으로하여 버러저서 호화판을 이룬다.

(松竹映配第二의出發과 明治座에서 方今上映中·사진은同映畫의一場面)

凸問凹答

【問】 부정치 안코는 장사를 못한다니?

【答】 술 못먹는 사람이 다 먹어서

【前回의問】 설탕이 귀해진 까닭은?

도 어렷슬때 양친을 여이고 산적(山賊)의 괴수로 길려나서 법률을범하면서도 백인들이「인디안」에게 박해를 가하는데 의분을느끼고 그들의 옹호를 위하여 용맹스럽게 싸우는의적으로 분장。

▼▽…아들 두사람은 어렷

新映畫

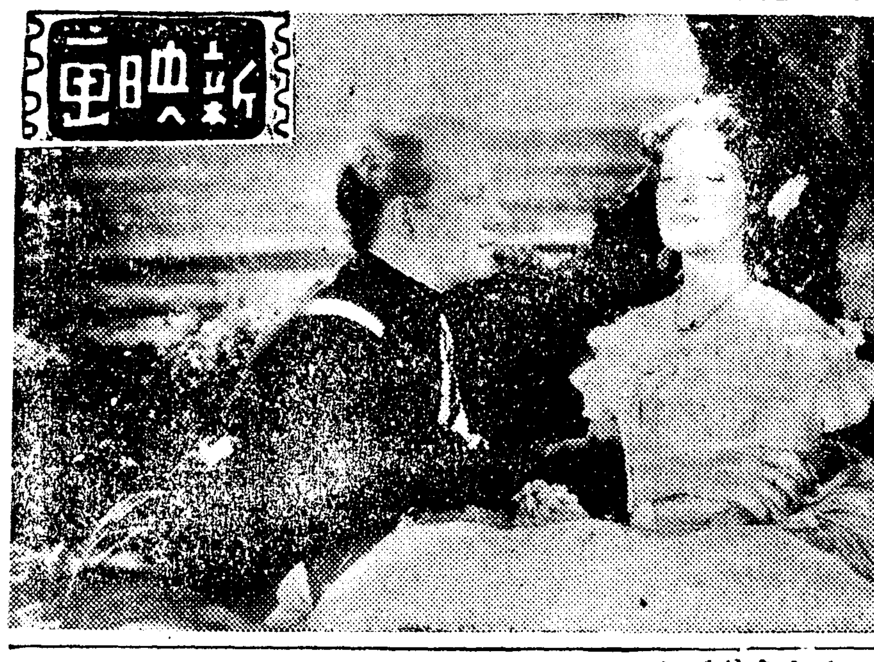

鮮姓人物觀 ①

申鼎言

盛衰의 今昔

朝鮮人의 姓을 大別하여 所謂 大姓, 中姓, 稀姓, 僻姓等 四種으로하엿다 大姓은 李, 金, 崔, 鄭, 朴等 十二姓, 中姓은 吳, 姜, 沈, 安, 曺, 林等 四十一姓 稀姓은 田, 文, 廉, 羅等 亦是 四十一姓, 僻姓은 單姓으로는 三百六十六姓, 複姓으로는 二十八姓 都合 三百九十四姓이 잇다.

李朝英祖朝時代 宗親 李宜顯이 調査하여 文獻備考에 記入한것에 依하건대 僻姓에는 左의 諸姓이 잇다.

禹、南、宗、隣、孝、天、先、片、燕、鮮、姚、要、櫻、尾、台、邰、肖、包、陶、毛、律、物、日、俉、賀、佐、麻、華、花、瓜、賈、夏、舍、價、化、章、良、陽、倉、昌、則、國、翠、直、貫、塢、桑、象、莫、浪、相、將、仰、質、程、彭、平、庚、荊、貞、弼、醫、國、思、井、耿、永、敵、顯、刑、寧、勝、昇、會、弘、僧、登、秋、興、牛、奚、禮、弟、沙、森、等、占、凡、范、都、獨、谷、燭、典、綠、灌、乙、實、畢、錫、訓、原、寒、宜、碣、葛、決、別、拓、福、栢、宅、襍、冊、黃、鉄、鹿、彈、毅、力、卿、阿、巴、墨、合、彌、明、鄭、聽、忠、切、恭、濮、松、魏、雙、玆、雕、候、有、黔、巒、運、芋、位、歸、斤、尉、曹、巨、御、吾、羽、芸、部、顧、毛、見、苟、薑、克、德、才、哀、在、解、大、介、取、又、國、新、仁、彭

信、閔、順、隱、寶、慶、山、間、晏、泉、乾、善、睦、彥、見、眾、堯、俊、孝、刀、牙、香、長、光、常、墩、英、廷、令、能、乘、興、競、閻、汎、叔、木、六、岳、一、延、突、察、列、絡、粱、北、蕭、雖、葛、汤、墳、乜、單、鳶、龜、國、狄、乂。等等 三百六十六姓。複姓으로는 南宮、皇甫、鮮于、石抹、扶餘、獨孤、令狐、東方、西門、司馬、司空、夏侯、赫連、仲室、少室、大室、負鼎、明臨、再會、古爾、乙支、以先、木劦、祖彌、黑齒、邢律、齊葛、羽眞 等 二十八姓이 잇다 (以上 東國文獻備考參照)

그런데 時移星變으로 姓에잇서서도 盛衰와 存廢가 잇게되어 文獻備考에記載된바 總計 四百九十六姓中에 업서진 姓도잇고 새로 發見된 姓도잇서 現在는 如左하다.

占、彈、宥、米、柰、爻、宗

箕、順、后、水、汝、謝、介、漁、先、鳳、舍、淳、西、蘇、釆、榮、閭、應、單、扁、剛、斤、俊、畢、凡、道、丘、裵、鮑、君、端、疆、旁、恩、要、眞、永、釋、連、雍、舜、海、雲、丕、伊、國、彬、姚、藝、禹、大、麻、天、倉、海、判、包、袁、乃、段、墨、班、强、阿、浪、順、燕、馮、萬、化、雷、于、路、夜、氷、異、葉、堅、鍾、毛、昌、荀、平、楚、邕、彌、邦、昇、甄、覲、渦、慈、柴、施、莊、莫、唐、偰、范、筒、邵、彭、錢、令、扈、葛、頓、甘、韋、弓、章、杜、陰、寔、邢、晋、胡、溫、賈、景、公、智、穆、史、簡、夫、片、承、龍、余、牟、諸、印、潘、丘、宣、慶、表、桂、明、芮、昌、蔣 等 百五十姓 複姓으로는 南宮、皇甫、鮮于、獨孤、司空、諸葛、西門、東方(以上昭和五年十月一日第一回國勢調査參照) 等等 八姓이 남어 잇다.

姓의 盛衰도 今昔의 差異가 懸殊하다。

靑春座 (歸京第一週) 有情 11·12·府民館 脚色上演!

사십여일간의 장기지방순연을 마치고 돌아온 청춘좌(靑春座)는 귀경제일회공연으로 오는십일일 십이일이틀동안 시내부민관대강당에서 춘원 이광수(李光洙)씨 원작「유정(有情)」을 송영(宋影)씨 각색으로 상연하리라는바 연출에는 얼마전에「무정」을 담당하엿던 안종화(安鍾和)씨며 무대장치는 정태성(鄭泰星)씨라한다.

女子專門聯合音樂會 七日밤於府民館

대판시사신보(大阪時事新報)조선지국에서는 칠일저녁 일곱시부터 시내부민관 대강당에서 제一회 여자전문학교 연합음악회를 개최한다는바 참가학교는 다음의 네학교로서 입장료는 장내정리비로서 삼십전식밧는다고

參加校 ▲京城女子師範學校▲ 京城淑明女專 ▲京城梨花女專 京城梨花保育

芬蘭의 名作家 「시벨리우쓰」氏爆死說

【「스톡홀름」發同盟】「스칸디나비아」제국에서는「핀랜드」가 나흔 세계적으로 유명한 작곡가「안·시벨리우쓰」씨는 지난 삼십일「쏘베트」공군의「헬싱키」공습으로 인해서 폭사되엇다고하여 화제를이르키고잇다한다 (사진은 爆死說이떠도는 作曲家「시벨리우쓰」氏)

滿映의 李香蘭孃 十三日에 京城着

「만영」의「스타-」이향란(李香蘭)양은 방금동경에 체재하고 잇스며「애드래순」으로대분망중인데 이미 이것도 끗나게 되엇스므로 오는 십일동경을 떠나서 신경으로 돌아가게 되엇는바 십삼일경에 경성을 지나게되므로 차회작품제작관게상 경성에서의「애드래순」은 못하게되고 어쩌면 방송국의「마이크」를 통하여 조선「팬」을 위하여 노래를부르게 될것으로서 방금고려영화사는 이준비에 분망중이라한다.

(사진은 滿映의 李香蘭孃)

映畫街

★金駿泳氏新作音樂

「길럼비아」회사의 전속작곡가로 또는 방송국의 전속「피아니스트」로서 하시라도 한가한 틈이 업는 김준영(金駿泳)씨는 이번에 또「지원병」의 음악을 담당하게 되엇다는바 특히 씨는 이번 신작에잇서서는 종래와 가치「레코-드」를 사용하거나 그러지안코 전부「오리지낼」로 씨자신의 신작 악곡을 발표할터이라고 지금부터 긴장하고 잇다한다.

★徐光霽氏金剛行

서광제(徐光霽)감독은 지난 일월한달로서 이번에 새로이 제작하기로 된「북풍(北風)」의「콘티-」를 맛치고 방금「로케·헌팅」차로동보(東寶)의 산본좌부(山本薩夫)감독과 함께 내금강(內金剛)에 출장중이다「크랑크」개시는 명년 정월부터라고.

★「處女圖」順調進行

한양영화사(漢陽映畫社)에서는 방금 신경균(申敬均)감독으로 제작중이던「처녀도(處女圖)」는 그후순조로 촬영이 진행되어 이달안으로 완성할 예정이라한다.

★『곰의日記』製作

이번에 새로 창립된 반도희극영화제작소(半島喜劇映畫製作所)에서는 제일회작품인「곰의일기(日記)」를 이미 배역도 준비되엇스므로 이달 중순부터 촬영을 개시할 예정으로 명년일월중순에는 완성할 작정이라한다.

★『授業料』完成

고려(高麗)의『수업료』는 오랜동안의 제작을 끗마치고 방금 편집에 전원이 총출동이오로 착수하고 잇는바 이달중순경에는 전부 완성될모양이므로 느저도 명년 정월경에는 시내 명치좌(明治座)에서 봉절할예정이다.

椶林片信

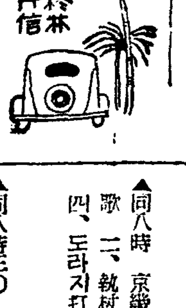

▲『차이렌드』시대로부터「로-키-」의 초기에 걸처 어 평정한 인끼를떨친 금발여우『베레이·감프손』은 일천구백이십구년『찌스그루-즈』와 이혼을한후 불운은 게속하여 "뉴-욕"의 "스타-"의 왕좌를 떠나서『헐리웃드』에서 자태를 감추고 잇섯는바 최근에 깁바 잇섯든지 다시금『헐리웃드』로 복귀하엿다 한다 그러나 이것은 일류작품으로서 호화롭게 다시 괴어나는것이 아니라, 대중영화의『씨리-즈』의 하나인 "헉사쓰의로부린은 모홍"이란 영화의 조연자로서출연하는것이라는바 왕년의 결녀를아는 사람으로서는 길개가무량한점이 잇다한다.

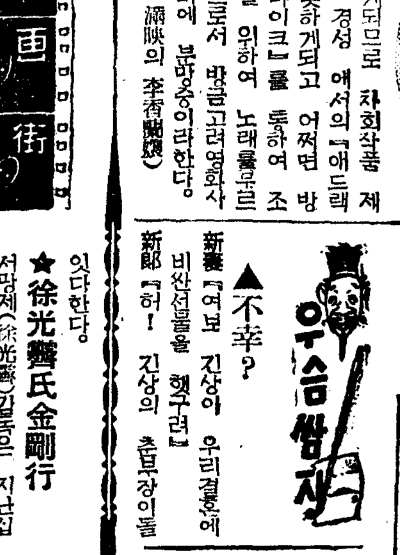

▲不幸?

新妻「여보 진상이 우리결혼에 비싼선물을 햇구려」
新郎「허! 진상의 촌보장이들 아가섯슬때 내가부의를 햇더니 그사람도 이번에 괴차의 불행을 위로하자는뜻에서 보내겟지」
新妻「??」

名手大碁戰

右下隅急奔修整 黑二七 風馬牛不相及

觀戰記 權秉郁

【4】

白 韓相龍 ★ 黑先 初段 金寅黑 (四目半出)

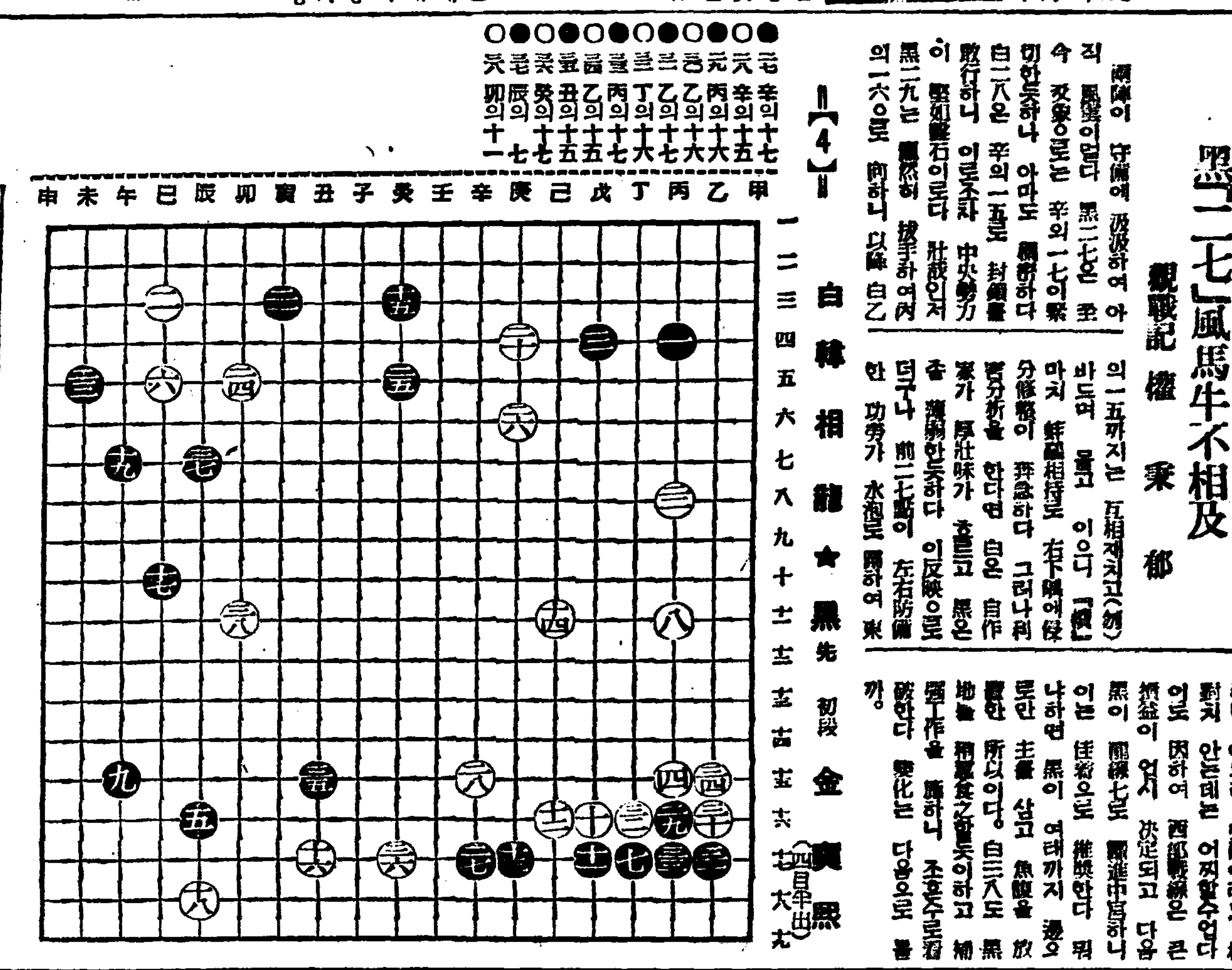

● 辛의十七
● 辛의十五
○ 丙의十六
● 乙의十六
○ 乙의十七
● 丁의十六
○ 丙의十七
● 乙의十五
○ 乙의十五
● 丑의十五
○ 癸의十七
● 辰의十七
○ 卯의十一

黑陣이 守備에 汲汲하여 아직 風雲이 일던 黑二七은 玉수 交換으로는 辛의一七이 緊切한듯하나 아마도 餘裕하다 白二八은 辛의一五로 封鎖를 敢行하니 이로조차 中央勢力이 堅如盤石이로다 壯哉인저 黑二九는 黙然히 拔手하여 丙의一六으로 向하니 以降 白乙의一五까지는 互相제치고(例) 바드며 물고 이으니『例』마치 舞鶴相持로 右下隅에役分修整이 雅急하다 그러나利害分析을 한다면 白은 自作家가 厚壯味가 좋코 黑은 좀 薄弱한듯하다 이反映으로 더구나 前二七點이 左右防備한 功勞가 水泡로 歸하여 東西南北에「風馬牛不相及」으로 化하니 情勢는다 黑은 다시 局勢를 가다듬어 丑의 一五로 兩翼對峙하니 참 相當한 雰圍氣가 떠오른다 白三七은 急을 遠離之하여 自活를 찌하나 아무리 優勢이라도 相對치 안는데는 어찌할수업다 이로 因하여 西部戰線은 큰 損益이 업시 決定되고 다음 黑이 關線七로 驅進中宮하니 이는 佳약으로 推奬한다 뭐나하면 黑이 여태까지 湧오로만 主를 삼고 魚腹을 放棄한 所以이다 白三八도 黑地를 相當食之할뜻이하고 補强工作을 施하니 조흔수로消破한다 變化는 다음으로 를까.

六日(木)

▲午前七時五〇分 宮城遙拜
▲同七時五一分 (東)라디오體操
▲同一〇時三〇分 氣象通報 料理製法『오이스터푸라이』日用品時勢
▲正午 (東) 時報 오늘아러두실것
▲午後〇時〇五分 (東)和洋合奏 富士賀紀榮圖 指揮近藤 信一
▲同一時一五分 家庭時間『臣道 이야기』 鄭 泰 埈
▲同四時 뉴-스·職業紹介
▲同六時 幼年童話『홍백이의眼鏡』 金 泰 哲
▲同六時一五分 어린이新聞
▲同六時三〇分 講演『겨울燃料 이야기』 崔 在 瀚
▲同七時 뉴-스 天氣豫報
▲同七時三〇分 講演『눈의詩歌』 李 秉 岐
▲同八時 京畿歌謠 一、小春香歌 二、執杖歌 三、베틀歌 四、도라지打鈴 五、靑春歌 張 彩 琯 李 飛 鳳
▲同八時三〇 伽倻琴散調와 倂唱 一、散調 가、중모리 나、자진중모리 二、倂唱 가、短歌 探勝歌 나、唱劇調 春香歌 丁南希 杖鼓 韓 成 俊
▲同九時 明治大正名作라디오文庫 懺悔(四)岩一齋編 李白水
▲同九時三十分 뉴-스解說
▲同九時四十分(東) 時報 뉴-스 氣象通報 라디오메모 明日曆
▲同十時 地方으로보내는뉴-스
▲同十時十分 初等國語講座 (三一) 宋 今 璇

第一放送

▲午後零時五分(東)和洋合奏 ▲同六時(東) 對話 ▲同六時二十五分(釜) 講演 ▲同七時四十分(東)講演 ▲同八時(大) 浪花節 ▲同八時三十分(東)時局讀本 ▲同八時四十分(東)뉴-스演藝 ▲同九時(東)小說

有名한 醫學博士 森田資孝先生推奬

머리가몹시아플때……노-신
골치가갈러저는것가티쑤실때……노-신
간간히변두머리를알을때……노-신

頭痛이아니라도머리가무겁고흐릿흐릿할때나
過度한讀書로睡眠이不足할때나
술을過飮하야그翌日氣分이조치못할때나
이노-신한봉만잡수시면
神出奇妙하게도나을뿐만아니라
平時에服用에하선대도
머리가아주明快해집니다
여藥은全國賣藥店에잇습니다
各處漢藥局에도무러보십시요

ノーシン 노-신

定價 四包入 二十錢 七包入 三十錢 十三包入 五十錢 二十八包入 一圓

發賣元 名古屋市東區京町二丁目 荒川長太郎合名會社 振替名古屋七五五三番

國民靴大特價八圓五十錢!

東亞新秩序建設의國民이여! 今年洋靴는 平安特製國民靴로하사이다

注文方法 足型을그리고靴文數와住所氏名을明記하신後送料로써郵便切手三十九錢을必히添付하여書信으로注文하십시요

平安製革社 平壤府東大院里私書函八十七號 型錄請求次第無代進呈

朝光 女性 新年特大號 定價改正

來十五日一齊 全國發賣開始

滿天下愛讀者諸氏의 熱熱한 支援미테 生長發展하는 本社發行三大雜誌는 날로그發行部數의 增加와倂進하여 廣告效力이 絶大한것은 勿論 各地에서의 嶄新한編輯과 豐富한內容에 對한激讚의 소리가 요란히 들려오고 잇습니다 그런中新年號는 特大號를發行하야 平素愛讀者의 誠意에 이바지하려하옵니다 그러나紙價의暴騰 印刷物資의 騰貴는不得已한事情으로 朝光五十錢(送料三錢)女性三十錢(送料二錢)으로 引上하게되온바 少年만은從前대로 十錢(送料一錢)을밧기로 하오니 이時局에 잇서서 이定價引上에對해 기픈 諒解를베푸러 주시오며 倍前愛讀해주시옵기를 업대여바라나이다

昭和十四年十二月五日
朝鮮日報社 出版部 白
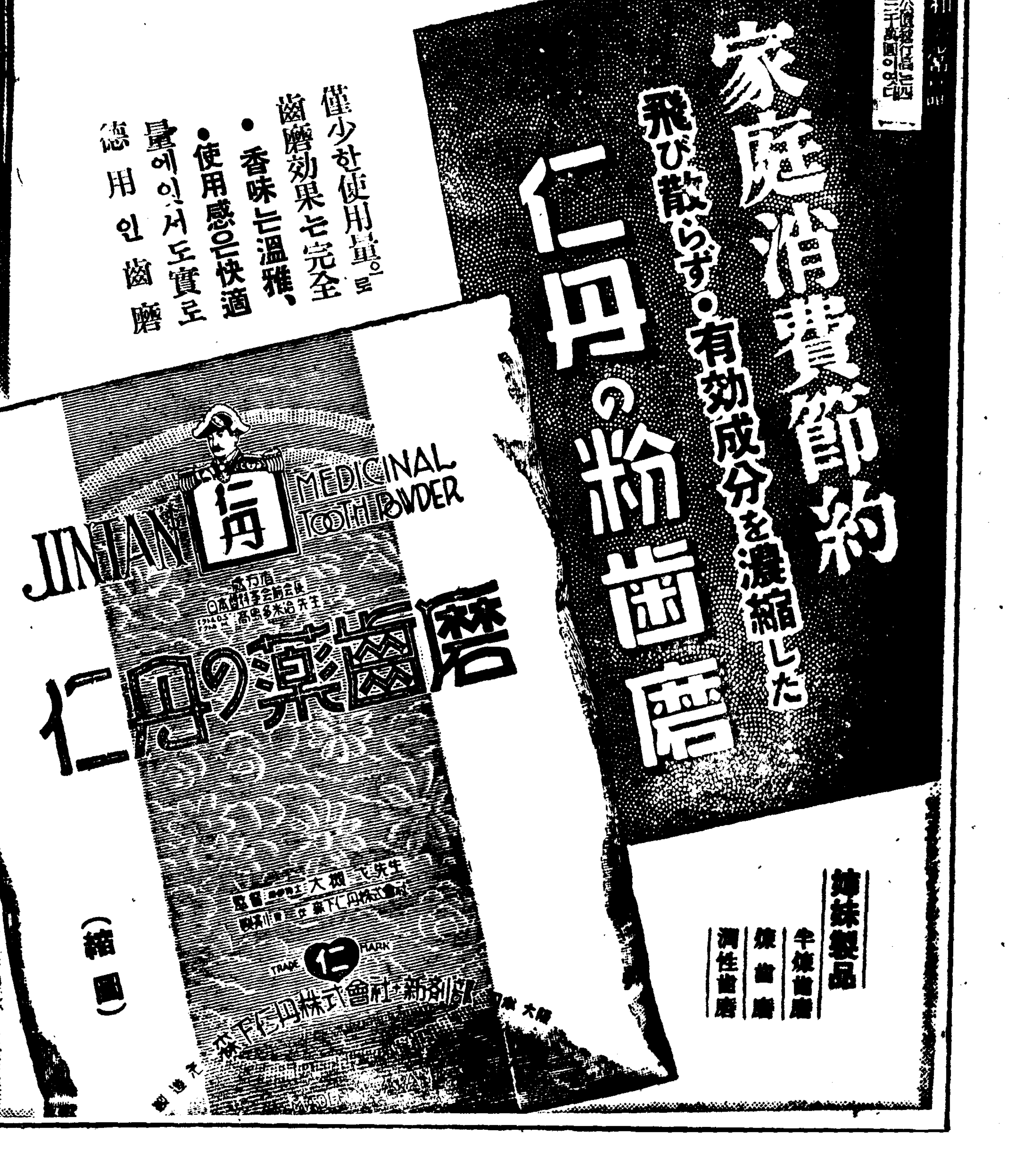
昨年의公債發行高는四十五億三千萬圓이엇다